

Rayon Polar



Vise Le Cœur



Claire Keim : capitaine Julia Scola ||| **Lannick Gautry : commissaire Novak Lisica** |||
Élodie Hesme : Pauline Carrère ||| **Noémie Chicheportiche : Mel** ||| **Zinedine Soualem : Benard** ||| **Waly Dia : Darri** ||| **Juliette Plumecocq-Mech : docteur Grandjean, médecin légiste**

Familles de Julia et de Novak

Jean-Marie Galey : Daniel Scola, père de Julia ||| **Fleur Geffrier : Solange Scola, mère de Julia** ||| **Nicolas Cazalé : Raphaël, compagnon de Julia** ||| **Églantine Rembauville : avocate Laure Norrois, ex-épouse et ex-associée de Novak**

Retours dans le passé

Marina Giroud Griscelli : Julia à 9 ans ||| **Victor Valverdé : Novak à 9 ans** |||
Philippine De Fabry : Julia à 18 ans ||| **Axel Naroditzky : Novak à 18 ans** ||| **Raphaël Ferret : Daniel Scola (père de Julia) à 40 ans** ||| **Viktoria Kozlova : Anna Lisica à 40 ans (mère de Novak)** ||| **Robinson Stévenin : Gilles (père de Novak)** ||| **Axel Delage : Simon Scola à 6 ans**

Réalisation : Vincent Jamain

Scénario : Fanny Robert et Sophie Lebarbier, en collaboration avec Maxime Berthemy, Olivier Kohn et Elodie Namer,

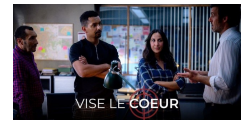

Novak Lisica, après avoir été durant de nombreuses années avocat pénaliste, est devenu commissaire de police. Et pour sa première affectation, Novak rejoint le commissariat où officie la capitaine Julia Scola.

Et de cette rencontre ressurgissent les fantômes du passé.

Julia et Novak se sont connus sur les bancs de l'école... et ne se sont plus quittés... jusqu'au jour où, alors elle était installée dans le bus qui devait les conduire à Paris, il l'a quitté d'un bref coup de téléphone !

Bâtis autour d'intrigues criminelles indépendantes où le sordide le dispute à l'inhumain, les six épisodes de cette première saison sont reliés les uns aux autres par le déroulé de ce passé. Ainsi alternent deux époques, le présent de l'enquête et le lointain passé de l'enfance heureuse, de l'amour de jeunesse et de la rupture brutale jusqu'à ce que soient dévoilées les raisons de celle-ci. Malheureusement ce va-et-vient, aboutissant au dévoilement, en focalisant la curiosité du regardeur a quelque peu tendance à phagocytter chaque intrigue au point que leur résolution semble toujours expéditive, pour ne pas dire plus.

Notons pour finir la présence, aux côtés des deux piliers des séries et téléfilms que sont Claire Keim (1) et Lannick Gautry (2), de Waly Dia (3)

1- https://fr.wikipedia.org/wiki/Claire_Keim

2- https://fr.wikipedia.org/wiki/Lannick_Gautry

3- https://fr.wikipedia.org/wiki/Waly_Dia

Par l a
Le 2022-10-28



Claire Keim

Ennemi intime



Depuis qu'elle a mis en cause certains de ses collègues dans une affaire de viol en réunion, la capitaine Julia Scola est mise au ban de sa caserne de police. Une nouvelle affaire la met sur la piste d'une mère de famille portée disparue : au domicile familial, des traces de sang et une découverte inattendue dans le garage sèment le trouble. Durant l'enquête, une voisine met en cause l'époux de la victime. Une nouvelle nomination bouleverse bientôt l'ordre des choses : ancien avocat reconverti, le commissaire Novak Lisica intègre le commissariat. Or, il s'agit de l'amour de jeunesse de Julia...

Programme TV



Claire Keim et Lannick Gautry

La loi du père

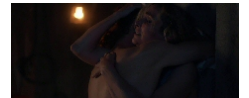

Julia fouille dans le passé de Novak, espérant y trouver les véritables raisons de sa reconversion inattendue. Pendant ce temps, un cadavre est retrouvé sur le toit d'un camion : il s'agit de la dépouille d'une jeune fille, portant un étrange tatouage dans le dos. L'enquête dévoile le caractère d'une adolescente perturbée, abandonnée par son père à la naissance, et en quête d'une connexion avec les extra terrestres depuis le suicide de sa mère. Les investigations mènent l'équipe vers une autre jeune fille disparue, qui avait noué une liaison avec son professeur de piano, de 20 ans son aîné.

Programme TV



Les enfants rouges



Julia auditionne un individu venu spontanément avouer un meurtre. Fort agité, il semble en proie à des hallucinations qui s'amplifient au fur et à mesure de son récit. Une nouvelle fois, Julia et Novak sont en désaccord sur la marche à suivre. La capitaine se heurte aux volontés d'économies prônées par son commissaire. Sur la scène du crime, l'équipe trouve une fillette de 11 ans en état de choc. Quant à la victime, il s'agit d'une thérapeute pour enfants, spécialisée dans les troubles liés à l'autisme. Plongée dans ses souvenirs, Julia se rappelle qu'elle avait traqué un fantôme durant une nuit de pleine lune, dans la maison d'un chasseur, en compagnie de Novak.

Programme TV

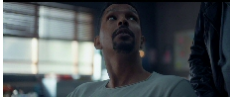

Waly Dia

Mauvais sang



Sur la scène d'un crime, au petit matin en pleine forêt, Claire rend à Novak le cadeau que ce dernier lui a offert pour son anniversaire. Le légiste présent sur place les met sur la piste de jumeaux décédés simultanément, Paul et Benjamin : les frères semblent s'être noyés tous les deux, mais pas au même endroit. L'enquête révèle que Paul était de retour d'une mission humanitaire en Afrique, tandis que Benjamin enchaînait petits boulots et menus larcins. Mais comme d'habitude, les apparences sont trompeuses...

Quant à Julia, elle se remémore ses résultats du bac fêtés en famille. A l'époque, son grand frère intégrait une école d'officier de police, tandis qu'elle-même était promise à une carrière d'assistante sociale.

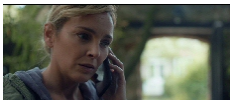

Claire Keim

Ligne de vie

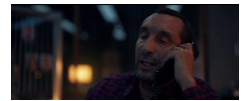

Alors que Novak et Julia essayent de prendre des distances dans leur relation, ils sont interrompus dans leur action car appelés à appréhender d'urgence un jeune homme qui vient d'agresser brutalement les membres d'une famille. Le suspect, connu pour avoir été martyrisé dans son enfance, avait repris sa vie en main et avait commencé des études de médecine fort prometteuses. Une mystérieuse raison l'a fait soudainement basculer dans une violence incroyable. Bouleversée par ce cas, Julia réfléchit à la possibilité de mettre sa carrière entre parenthèses...

Programme TV

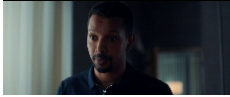

Waly Dia

Te survivre



Un ouvrier a retrouvé le cadavre d'un jeune homme. La victime n'avait pas de papiers sur lui mais Julia Scola l'identifie grâce à une cicatrice chirurgicale à l'épaule : il s'agit de Louis Marpeau, membre d'une famille qui a disparu il y a une dizaine d'années. Le père de Julie, qui était chargé de l'enquête, avait fait le lien entre plusieurs familles disparues en France et Gérard Malherbe, aujourd'hui enfermé à la prison de la Santé. Si Scola entend poursuivre l'enquête de son père, Novak veut la reprendre à zéro. Louis a une sœur, qui confie aux policiers que son père était en dépression au moment de la disparition d'une partie de sa famille...

Programme TV