

# Rayon Polar



**Zodiaque**



**Esther Delaître : Claire Keim**

**Antoine Keller : Francis Huster**

**Pierre Saint-André : Jean-Pierre Bouvier**

**Elisabeth Saint-André : Valéria Cavalli**

**Etienne Lefort : Jacques Spiesser**

**Juliette Lefort : Anne Jacquemin**

**Jérôme Saint-André : Stephan Guérin-Tillié**

**Gabriel Saint-André : Michel Duchaussoy**

**Grâce Delaître : Aurore Clément**

**Marion Saint-André : Anne Caillon**

**Félix Vogel : Francis Renaud**

**Quentin : Kerian Mayan**

**Spagnolo : Patrick Bosso**

**Mathias Rousseau : Yannis Baraban**

**Lucinda : Carmela Ramos**

**Victoire Cyprien : Jenny Cleve**

**Gildas De Chabannes : Tom Novembre**

**Irène De Chabannes : Sylvie Ferro**

**Maxime : Pierre Deny**

**Richard Carpenter : Peter Hudson**

**Marc Fontana : Yves Michel**

**Barbara Saint-André : Marine Chapuis**

**Réalisé par Claude Michel Rome**

**Scénario, adaptation, dialogues : Frank Olivier et Malina Detcheva**

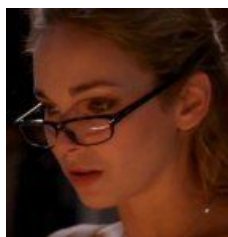

L'été 2004 vit les écrans de TF1 envahis par un tueur en série d'une espèce particulière. Ces victimes il les choisissait en fonction de leur signe astrologique, ces meurtres il les signait d'un pendentif représentant un anneau astral et les annonçait au travers de textes de Nostradamus.

#### L'argument

Dans l'arrière-pays marseillais, réside la puissante famille des Saint-André. Leurs affaires sont fleurissantes mais sentent parfois la carambouille, à tel point que la brigade financière s'est penchée sur leurs comptabilités.

Mais qu'importe, pour les Saint-André c'est tous les jours le printemps...

Tous les jours, jusqu'au jour où l'une des filles est kidnappée puis assassinée par le Zodiaque !

A partir de cet instant, nous comprenons que derrière cette façade de respectabilité se cache un horrible secret, mobile des meurtres qui vont s'enchaîner.

Nous le comprenons d'autant mieux, que dès les premières images, nous avons appris que le patriarche des Saint-André avait une fille illégitime, fille qui va devenir l'héroïne de la série...

#### L'imbroglio familial

Gabriel Saint-André (le patriarche) a eu deux fils et deux filles qui sont :

Pierre Saint-André marié à Elisabeth. De cette union est née Barbara de Saint André (première victime du Zodiaque)

Jérôme Saint-André, un jeune sans attaches

Juliette Lefort mariée à Etienne Lefort, avocat de la famille. Ils ont deux enfants Mathieu et Camille.

Marion Saint-André mariée à Felix Vogel, puis divorcée. Ils se disputent leur enfant Quentin (un bambin au don de voyance...)

Puis vient Esther Delaître fille illégitime

A côté de cette famille, évolue la famille De Chabannes qui ne compte plus que deux membres : Gildas et Irène.

Va-t-on assister à l'affrontement de ces deux familles, comme il est de coutumes dans la plus part des sagas de l'été ? Nous pourrions le croire puisque, au détour d'un épisode, nous apprenons que Gildas tient pour responsable de la ruine et de la mort de son père Gabriel Saint-André.

Avec un tel scénario l'affaire serait entendue et la contrainte du temps ne serait pas respectée.

Dans ces conditions, il n'existe qu'une solution : compliquer.

C'est pourquoi nous apprenons que Gildas est l'amant d'Elisabeth Saint-André, que Pierre Saint-André n'est pas le fils de Gabriel Saint-André, que Mathieu n'est pas l'enfant de Juliette Lefort et Etienne Lefort, que Juliette Lefort en pince pour un certain Mathias, qu'Esther Delaître, fille illégitime de Gabriel Saint-André, a peut-être un frère jumeau...

#### L'insaisissable

Dans les histoires de tueur en série le problème que doivent résoudre les scénaristes est le suivant : comment le tueur peut-il commettre ses crimes quasiment au vu et aux sus de chacun sans que personne ne le remarque .

La solution qu'ils imaginent à ce problème constitue leur marque de fabrique, est symptomatique de leur talent et conditionne grandement la « qualité » de l'histoire.

Les scénaristes du Zodiaque inventent une nouvelle réponse : l'absence de réponse.

Chacun des crimes du Zodiaque est totalement impossible ! Il en va du premier comme du dernier, mais qu'importe ? L'imbroglio familial tient lieu d'écran de fumée.

Cet aspect des choses n'en sera que plus flagrant au moment du dénouement, lorsque le Zodiaque se dévoile aux yeux de tous. (Notons, qu'en totale cohérence avec ce parti pris, le Zodiaque n'est pas réellement démasqué, comme on pourrait s'y attendre, mais qu'il se dévoile)

#### Le plaisir de la série

La vraisemblance au cinéma n'existe qu'au regard du scénario. La guerre des étoiles est totalement invraisemblable pourtant chacun des événements qui se déroulent au cours du film sont absolument vraisemblables

Avec le Zodiaque nous nageons dans l'invraisemblable absolu : aussi bien d'un point de vue criminel que familial

Certains meurtres demeurent totalement inexplicables, tout comme certains rebondissements familiaux « disparaissent » d'un épisode à l'autre.

Malgré ces faits (ou peut-être à cause) on aurait tort de boudier ce Zodiaque. On se priverait du plaisir de voir évoluer des acteurs aussi talentueux que Tom Novembre, Claire Keim et Francis Huster, pour n'en citer que trois... Et de découvrir Patrick Bosso là où on ne l'attendait pas

Par l a

Le 2006-11-16



## Episode 1

Valéria Cavalli

Gabriel Saint-André, puissant homme d'affaires d'Aix-en-Provence, reçoit une lettre de menace avec au dos la photo d'Esther, sa fille naturelle, dont il cache, depuis 27 ans, l'existence à ses proches et qui est avocate d'affaire aux USA. La missive porte, en guise de signature, le dessin d'un anneau du Zodiaque.

Afin de couper court, à ce qu'il croit être une tentative de chantage, il décide de présenter Esther à sa famille lors de son anniversaire. Mais les événements ne vont pas se dérouler comme il l'imaginait.

A son arrivée à la Bastide Saint-André, Esther assiste à une altercation entre Félix Vogel, ex-mari de Marion Saint-André, et des gardes, au sujet de son fil Quentin.

Quelques instants plus tard, alors qu'elle s'éloigne de la foule, elle sauve le petit Quentin, qui est tombé dans la piscine, de la noyade. Celui-ci, à demi conscient explique à Pierre que sa fille, Barbara, a disparu...

L'inspecteur Keller, qui avant d'être à la Brigade Criminelle était à la brigade financière et qui à ce titre a déjà eu à faire à la famille Saint-André, est dépêché sur les lieux. Un rapide tour de la propriété lui permet de retrouver un foulard ensanglanté appartenant à Barbara.

Parallèlement à ces faits, Esther reçoit une lettre signée du dessin d'un anneau du Zodiaque et portant un texte de Nostradamus. Lorsqu'elle en fait part à l'inspecteur Keller, celui-ci la rabroue, mais quelque temps plus tard il regrette son geste.

La jeune Barbara est retrouvée morte sur la tombe de Nostradamus, avec à la main un pendentif zodiacal et fait encore plus troublant dans la robe que portait Esther le jour de l'anniversaire.

Après avoir soupçonné Felix d'être l'auteur du meurtre, la police, à la demande du procureur se tourne vers Esther... puisque le crime semble lui profiter.



## Episode 2

Anne Caillon

A la fin de l'épisode précédent, Esther, convaincue que l'accident de voiture qu'elle a eu, dans la région, deux ans plus tôt, est lié aux crimes du Zodiaque, découvre la cabane où a été détenue puis tuée Barbara.

Mais aux yeux des autorités, en particulier du procureur, elle est devenue la principale suspecte. En tant que fille illégitime de Gabriel Saint-André, elle est la coupable idéale et ceci d'autant plus que son ordinateur recèle des documents compromettants.

Antoine Keller, qui ne croit pas à sa culpabilité, découvre, sur une des photographies de l'accident de voiture, qu'un homme observait Esther à la jumelle. Cette découverte lui prouve que cet accident était en fait une tentative d'assassinat... ce qui lave Esther de tout soupçon.

Parallèlement nous apprenons qu'Elisabeth Saint-André a un amant.

Esther, qui a été remise en liberté, rencontre un consultant du FBI spécialiste en astrologie. Les astres laissent à penser que la prochaine victime du Zodiaque sera Marion de Saint-André. Aussi Esther décide-t-elle de partir pour un séjour en Italie en compagnie de Marion et de son ex-mari Felix. Mais rien n'y fait Marion disparaît et son corps est retrouvé bien plus tard sur les cotes françaises.

Au cours de ce séjour, un nouveau personnage fait son apparition : Mathias Rousseau un ami de Jérôme Saint-André et ancien pensionnaire de l'institut que dirige Juliette Lefort

Félix demande la garde de son fils Quentin, mais le clan Saint-André n'entend pas lui céder. Et ceci d'autant plus, que Maxime entend lui aussi récupérer son fils.

Farouchement opposée aux visées de Maxime, Juliette Lefort (née de Saint-André) fait appel à Mathias, qu'elle connaît personnellement, pour qu'il fasse peur à Maxime. Malheureusement, Mathias est un gangster et il se fait appréhender au cours d'un braquage. Il n'a d'autre choix que de révéler les intentions de Juliette à Keller.

Piégée, Juliette est contrainte de dévoiler une part du secret des Saint-André...



### Episode 3

Tom Novembre

C'est Félix qui avait kidnappé Esther, à la fin de l'épisode précédent. Fou de rage, à l'idée de perdre son fils, il la conduit à travers les collines, chez Mathias. En route, il affirme connaître l'identité du Zodiaque : ce serait l'amant d'Elisabeth, la femme de Pierre Saint-André

Profitant de l'énerverment de Félix, Esther réussit à lui fausser compagnie, convaincu que le Zodiaque sera bientôt démasqué.

Mais la police rejoint Félix et face à son attitude menaçante l'abat. Celui-ci meurt sans avoir parlé.

Le Zodiaque fait parvenir un nouveau message. Celui-ci semble désigner Elisabeth, comme la prochaine victime et effectivement alors, qu'elle quitte la demeure familiale, après une dispute avec son mari, elle est agressée et n'échappe au tueur que de justesse.

Le lendemain une prostituée est retrouvée assassinée dans une chambre d'hôtel, suivant le mode opératoire du Zodiaque.

Mais qui est le Zodiaque ? D'évidence quelqu'un qui se venge de la famille Saint-André.

Et qui plus que Gildas De Chabannes peut en vouloir aux Saint-André. Ne leur doit-il pas la ruine de sa famille et peut-être le meurtre de son père ?

Naturellement les soupçons de la police se portent sur lui. Tout le désigne. N'est-il pas l'amant d'Elisabeth? De plus des prostituées l'ont identifié comme l'un de leur client...



### Episode 4

Sylvie Ferro

La découverte qu'effectue la police lors de la perquisition de l'appartement de Gildas De Chabannes, innocente définitivement celui-ci.

Dans l'épisode précédent, Gabriel Saint-André, le chef de famille, est mort de la crise cardiaque que lui a occasionnée la lecture

d'une étrange lettre. Convoqués chez le notaire, les Saint-André apprennent qu'Esther et sa mère ont été promues au rang d'héritières... ce qui en plonge plus d'un dans la colère.

Partie prévenir sa mère, Esther la retrouve dans la cave de la bibliothèque où elle travaille. Un inconnu a tenté de l'agresser et elle s'est réfugiée dans ce local.

Ceci aurait-il un rapport avec l'héritage ?

Venu à la rescousse d'Esther, Keller enclenche le répondeur du téléphone. Dans un surprenant message le Zodiaque réclame 5 millions d'euros ... voilà une demande qui ne cadre guère avec la personnalité du zodiaque !

Mais Keller n'est pas au bout de ses surprises ! Sous un arbre de la propriété des Saint-André que la foudre a abattu on retrouve le squelette d'un homme...

Parallèlement à ces événements troublants, Mathias, dont Esther est plus ou moins amoureuse, se révèle être un vulgaire braqueur et tombe dans le piège que lui a tendu Keller.



## Episode 5

Anne Jacquemin

Ce dernier épisode du Zodiaque est, bien sûr, à l'image des précédents. Les rebondissements et les complications familiales se succèdent à un rythme effréné, au point que même les scénaristes semblent, parfois, s'y perdre.

Toujours est-il qu'à l'heure du dénouement, nous apprenons, coup sur coup, qu'Esther a le même signe thème astral que le Zodiaque et qu'elle aurait eu un frère jumeau mort à la naissance.

A partir de là, la solution au mystère coule de source...

---