

Rayon Polar



Le Temps Est Assassin



Mathilde Seigner : Clotilde Baron (née Idrissi) ||| **Caterina Murino** : Palma Idrissi (née Saccardi), la mère de Clotilde et Nicolas ||| **Jenifer Bartoli** : Salomé Romani, une amie d'enfance de Paul ||| **Grégory Fitoussi** : Paul Idrissi, le père de Clotilde et Nicolas ||| **Thierry Godard** : Franck Baron, le mari de Clotilde ||| **Fred Testot** : Cervone Spinello, un ami de Nicolas et Clotilde ||| **Zoé Marchal** : Valentine Baron, la fille de Clotilde et Franck ||| **Esther Valding** : Clotilde en 1994 ||| **Théo Frilet** : Nicolas Idrissi, le frère aîné de Clotilde ||| **Yves Rénier** : César Garcia, le parrain de Clotilde ||| **Cyril Lecomte** : Stéphane Garcia, le fils de César ||| **Noémie Kocher** : Aurélia Schreiber-Garcia, la fille de César ||| **Stanley Weber** : Natale ||| **Michel Ferracci** : Pierre-Ange Rossi ||| **Valeria Cavalli** : Lisabetta Idrissi, la grand-mère de Clotilde ||| **Serge Riaboukine** : Cassanu Idrissi, le grand-père de Clotilde ||| **Dani** : Speranza, la mère de Salomé Romani ||| **Vincent Deniard** : Orsu ||| **Pierre Salasca** : Gratien Santucci ||| **Louis Duneton** : Mika Schreiber en 1994 ||| **Clément Geerts** : Cervone Spinello en 1994 ||| **Maxime Coggio** : Stéphane Garcia en 1994 ||| **Marie Drion-Lanzafame** : Aurélia Garcia en 1994 ||| **Joséphine Jobert** : Maria-Chiara Baldi ||| **Pierre Kiwitt** : Mika Schreiber ||| **Éric Godon** : Basile Spinello ||| **Peter Bonke** : Jacob Schreiber ||| **Jean-Philippe Ricci** : Éric Rocca ||| **Marie Murcia** : Maître Anne Andreani ||| **Ange Basterga** : Félix Mariani ||| **François Berlinghi** : Antoine Mariani ||| **Hugues Boucher** : Capitaine Mauclair ||| **Kamel Belghazi** : Lieutenant-colonel Malik Amzem ||| **Jean-Marie Orsini** : Docteur Venturi père ||| **Alexandra Franchi** : Docteur Sandra Venturi ||| **Tatiana Gontchorova** : Anika Spinello

Réalisateur : Claude-Michel Rome

Scénaristes : Michel Bussi, Laurent Mondy, Franck Ollivier, Claude-Michel Rome, Akima Seghir, Stéphanie Tchou-Cotta



1994. Clotilde Idrissi passe ses vacances en Corse où avec son frère et sa mère elle a rejoint son père, architecte natif de l'île, qui travaille sur le chantier d'un hôtel. Sa mère, Italienne rejetée par le clan Idrissi, découvre le passé amoureux de son époux et devient la victime de la folle haine d'un amour de jeunesse de ce dernier.

Et un jour, c'est le drame : alors que la famille au complet roule sur la corniche, la voiture rate un virage et dévale un ravin. Seule Clotilde survit à l'accident...

2019. Clotilde est de retour en Corse avec sa fille et son mari. Poursuivie par le drame qui l'a privé de famille, elle se remémore l'année 1994 et ceci d'autant plus qu'elle découvre sur son lit une lettre de sa mère.

Adaptation du livre éponyme de Michel Bussi, cette série, de 8 épisodes d'une cinquantaine de minutes chacun, aux senteurs de saga de fin d'été, n'échappe pas aux facilités habituelles de l'exercice : vues aériennes de l'île de beauté ; voiture roulant sur la corniche ; journées à la plage... Elle adjoint à ces banalités un élément musical aux effluves de rock proprement empestant la naphthaline. Autant dire que ce « temps est assassin » n'est pas exsangue de défauts et serait à jeter aux orties s'il n'y avait le scénario fait d'allées et retours dans le temps et de bifurcations brusques à même de capter l'intérêt du regardeur.

L'accident serait-il le fruit d'une vendetta lié au chantier de l'hôtel ? C'est ce que laissent à penser plusieurs épisodes.

L'accident serait-il lié à une vengeance amoureuse ? C'est la voie qu'empruntent les épisodes suivants. Mais de quelle vengeance s'agit-il ? Serait-ce Salomé Romani, une amie d'enfance de Paul avec qui il a eu un enfant, qui se venge ? A moins que ce ne soit l'ami de Maria-Chiara Baldi, la chanteuse qui a noué une relation clandestine avec Nicolas, le frère de Clotilde. Mais peut-être est-ce Natale, l'amant de la mère de Clotilde ?

Brusquement au détour du dénouement d'un épisode une horrible vérité apparaît à l'écran ! Mais ce sera encore une fausse piste quant aux causes de l'accident.

Et lorsque sonne l'heure du dénouement de la série, le regardeur stupéfait découvre que rien n'avait de rapport avec l'accident mortel, que le mobile de celui-ci était aussi sordide que stupide, aussi consternant que banal.

Par l a

Le 2019-10-11



Episode 1



Mathilde Seigner et Thierry Godard

La Corse, été 1994. Clotilde passe ses vacances avec son père Paul, sa mère Palma et son frère Nicolas. Paul enchaîne les allers-retours en Corse pour mener les travaux d'un hôtel qu'il construit. Deux semaines après leur arrivée, la vie de cette famille basculera lors d'un accident de voiture. Clotilde sera la seule survivante de cette tragédie.

2019. Clotilde mariée et maman d'une fille Valentine, est encore hantée des cauchemars de son passé. Elle n'a pas remis les pieds en Corse depuis 25 ans. Obligée d'y retourner car sa fille a eu un malaise pendant ses vacances, Clotilde se retrouve confrontée aux retrouvailles avec le pays et ses grands-parents. Elle découvre, de retour dans sa maison d'enfance, une lettre écrite par la main de sa mère. Sa mère serait-elle encore en vie ?

Programme TV



Episode 2



Yves Rénier

En 1994, Palma manque de se faire renverser par un pick-up noir et son mari, Paul, reçoit des menaces. En vérité, Cassanu, le père de Paul, est derrière le blocage du chantier de l'hôtel. Parallèlement, Salomé, une jeune femme corse, laisse des messages à Paul et le poursuit de ses assiduités.

2019. Clotilde décide de récupérer le dossier de l'accident et se rend compte que la voiture avait été trafiquée. Elle se rend chez son parrain César Garcia pour des explications. C'est lui, en effet, qui était à l'époque en charge de l'enquête sur l'accident de voiture. Sur le chemin, elle manque de se faire percuter en voiture par un pick-up noir, comme sa mère 25 ans plus tôt. Elle retourne voir César lui demandant une expertise de la lettre retrouvée, mais le lendemain, Clotilde retrouve son corps sans vie.

Programme TV

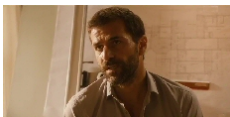

Episode 3



Grégory Fitoussi

En 1994, l'explosion du chantier de l'hôtel est bien criminelle. Basile, l'associé de Paul, est persuadé que Cassanu est derrière tout cela, comme Palma qui a peur des représailles envers sa famille. Salomé laisse encore des messages mystérieux sur le répondeur de Paul.

2019. Clotilde décide d'enquêter sur Pierre-Ange Rossi, l'ancien avocat de son père. Stéphane Garcia, le fils de César, lui annonce que la mort de César est bien un meurtre maquillé en suicide. Clotilde demande une analyse graphologique de la lettre et découvre que Cassanu était, en 1994, prêt à tout pour stopper le chantier, quitte à sacrifier son propre fils.



Jenifer Bartoli

Episode 4



En 1994, Palma découvre des poupées de cire devant sa porte à l'effigie de sa famille. Elle se sent de plus en plus en danger. Cassanu est libéré et propose un marché à Basile : renoncer à la construction de l'hôtel contre la promesse de faire revenir Paul sur l'île et auprès de Salomé. Paul découvre sur le pas de sa porte une photo de lui avec un petit garçon dans les bras et cache cette image. Palma se rapproche de plus en plus de Natale.

2019. La fille de Clotilde, Valentine, tombe dans la mer en faisant de l'escalade. Son harnais a été sectionné. Orsu, cet homme étrange qui traîne toujours autour d'elle, se jette à son secours. et l'on apprend que la mère de Clotilde est toujours vivante et qu'elle vit enfermée dans une grotte...



Caterina Murino

Episode 5

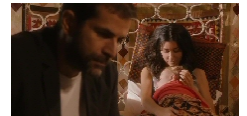

En 1994, Palma souhaite laisser une chance à son mariage et ne cède pas aux avances de Natale, un homme qui vit en ermite, amoureux de la nature et des dauphins. Après s'être retrouvé nez à nez avec Palma, Salomé menace Paul, qui se voit obligé de venir « dormir » chez elle. Sur place, un petit garçon s'est endormi. De retour chez lui, Paul ment à Palma, qui le soupçonne d'adultère.

2019. Après avoir découvert une lettre de sa mère Palma, c'est le collier de celle-ci que Clotilde a trouvé posé sur son lit... Les empreintes d'Orsu sont identifiées. Jacob Schreiber, le père de Mika, installé en Corse depuis toutes ces années, imprime d'anciennes photos de 1994 grâce auxquelles il fait une découverte surprenante... mais il est assassiné avant d'avoir pu en faire part à Clotilde.



Serge Riaboukine

Episode 6

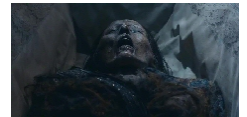

En 1994, Salomé nargue de plus en plus Palma et la menace. Paul avoue sa relation passée avec Salomé, cet aveu signe leur rupture. Clotilde, qui découvre les premiers élans amoureux au contact de Natale, lui révèle ses sentiments, mais celui-ci la repousse, amusé et par ailleurs désespérément amoureux de Palma.

2019. le corps de Palma est inhumé. La grand-mère de Clotilde fournit une brosse à cheveux ayant appartenu à Palma afin de comparer l'ADN. Le verdict tombe : il s'agit bien du corps de Palma. Orsu est le suspect numéro 1 du meurtre du père de Mika... mais qui est Orsu ?

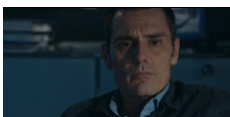

Cyril Lecomte

Episode 7



En 1994, Palma tombe sur la mère de Salomé, Speranza, qui lui raconte tout au sujet de l'enfant. Humiliée, elle part retrouver Natale. Nicolas, le frère de Clotilde, est amoureux de la chanteuse Maria-Chiara. Il veut la ramener à Paris avec lui. Palma annonce à Paul qu'ils se verront uniquement à la fête du 15 août, après quoi elle rentrera seule à Nice avec les enfants. Clotilde comprend que sa mère n'est pas la seule à avoir une liaison. Clotilde décide alors de se noyer.

2019. Clotilde réussit à échapper aux tirs de fusil sans parvenir à voir qui est son agresseur. Le lendemain, elle se rend à la gendarmerie pour voir Stéphane. Elle lui demande alors de procéder à un test ADN sur elle et Orsu afin de confirmer ses soupçons. Ses dernières découvertes lui font en effet penser que ce dernier est le fils de son propre père et de Salomé, qu'elle croit impliquée dans l'accident de voiture.



Stanley Weber

Episode 8



15 août 1994, toute la famille se réunit pour la fête de la Vierge. Salomé fait son entrée, habillée comme Palma, et exige que Paul parte directement avec elle. Cassanu ordonne à Palma de quitter la table. Paul, qui a prévu d'emmener Salomé chez le médecin pour la faire interner, part avec elle en voiture...

Programme TV
