

Rayon Polar



Commissariat Bastille



Smain>...>Mo ||| NathalieRoussel>...>Marie ||| FrédéricPellegeay>...>Perrin |||
CharlotteBecquin>...>Sylvie) ||| EricPetitjean>...>Menard ||| JanRouiller>...>Leterrier
||| LuciaBensasson>...>Lamia ||| JacquesBoudet>...>EdmondValençay |||
VéroniqueAtaly>...>FrançoiseDuval ||| AlexandraAnsidei>...>Bea |||
PhilippeLefebvre>...>Antoine... ||| VirginiedeClausade>...>Béa |||
Marie-CharlotteLeclaire>...>Karine

Créée par Jean-Marc Seban et Gilles Béhat



Mo Louman est capitaine au commissariat de la Bastille. Son père, avec lequel il entretient des relations compliquées, celui-ci ne l'ayant reconnu qu'à l'âge de 10 ans, est le directeur adjoint de la police judiciaire.

Par ailleurs, Mo s'investit dans la réinsertion des jeunes en difficulté et vit avec Marie, qui tient un bar dans le quartier, et Béa, sa fille, une adolescente qui ne manque pas une occasion de lui rappeler qu'il n'est pas son père.

2001-2002, l'époque est à la police de proximité et à la réinsertion par le sport ; les problèmes sociétaux doivent être envisagés avec bienveillance, sans jamais en pointer les raisons véritables.

Cette série éphémère, qui n'a probablement pas laissé un souvenir impérissable au téléphage, se conforme méticuleusement à ce cahier des charges.

Les jeunes font du basket-ball sous l'œil d'un jeune coach, ex-délinquant ; Mo sourit à la vie, style Hollywood chewing-gum ; Et durant les trois premiers épisodes qui constitueraient la saison 1, sont évoqués :

- La prostitution et le détournement de mineur
- Le racisme dans la police et le viol
- L'amitié, la bêtise, le courage et la peur

Par l a
Le 2017-08-14

2001-2002



En toute innocence



Smaïn et Nathalie Roussel

Un photographe de charme est assassiné. Le capitaine mène l'enquête. Serait-ce sa compagne Marie ou la fille de celle-ci qui serait la meurtrière ? C'est du moins ce qu'indiquent des tests ADN... mais Mo n'admet pas cette éventualité et il tente d'établir que la meurtrière est Manuela Journy, ancienne top model.



Le blouson rouge



Au sortir d'une fête le futur lieutenant Stéphanie aurait été agressé par un type en blouson rouge. Son arme et ses papiers lui ont été volés. Les examens cliniques indiquent qu'elle aurait été violée... Peu après, un petit délinquant, Abdel, est arrêté en possession des papiers de Stéphanie.



Feux croisés

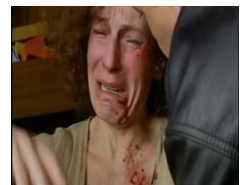

Samuel Zarka, un ami d'enfance de Mo, a été tué lors du braquage dont il a été la cible. Mo refuse de se dessaisir de l'affaire. Avec l'aide d'un ancien délinquant qu'il a réinséré et qui travaille au restaurant de Marie, il remonte la piste des braqueurs. Afin de les serrer, il organise un flag. Mais l'opération tourne mal...



Coulé dans le béton

Lors d'une planque, Mo et son équipe arrêtent trois hommes venus cambrioler une banque. En visitant la cave de l'immeuble par laquelle ils se sont introduits, les policiers découvrent un cadavre enterré depuis dix ans.

Programme TV



Permis de chasse

Marie reçoit dans son café la visite de Gildas Devos, un journaliste qui rédige un journal de quartier incisif. Les différentes affaires qu'il a dénoncées lui ont valu l'inimitié de plusieurs notables et commerçants. Le lendemain, Gildas est retrouvé mort à son domicile, une balle de carabine en plein cœur.

Programme TV



Compte à rebours

Monsieur Raynaud, patron d'une entreprise d'ébénisterie, est retrouvé mort dans son atelier, poignardé. Le capitaine Mo Loumani est chargé de l'enquête. Le principal suspect, Tom, l'apprenti âgé de 19 ans, est en fuite. Tom était en conflit avec son patron à cause de la fille de Raynaud, Estelle, dont il est amoureux. Raynaud n'acceptait pas cette relation. La veille du drame, une violente dispute les avait opposés. Poursuivi par la police, Tom se réfugie dans le collège que dirige Lamia, la mère de Mo. Il la prend en otage avec un groupe d'enfants. Tom clame son innocence et annonce qu'il ne les libérera qu'une fois le coupable arrêté..

Programme TV



Le Plus bel âge

Anthony Lantner, un jeune racketteur de 16 ans, provoque indirectement l'accident de sa victime, Luc Collin, qui se fait renverser par une voiture. Anthony est arrêté par Mo puis relâché sur ordre du procureur. Le lendemain, Anthony est retrouvé noyé dans le Port de l'Arsenal. En plus du choc fatal porté au crâne, le légiste relève des traces de coups, antérieurs d'environ une heure à la mort.

Les soupçons se portent immédiatement sur le père d'Anthony. Un témoin l'a vu frapper violemment son fils, la veille au soir dans la rue. Alors que les charges s'accumulent contre Roland Lantner mis en garde à vue, Mo, qui ne croit pas à sa culpabilité, va s'intéresser à d'autres suspects. A commencer par le père de Luc Collin, qui s'est montré à deux reprises très vindicatif à l'égard d'Anthony. Mais Philippe Collin a un alibi en béton, même s'il rechigne un peu à l'avouer : il était avec sa maîtresse le soir du meurtre.

Programme TV
