

Rayon Polar



Innocente



Julie de Bona >> Roxane Delage ||| Sagamore Stévenin >> Hugo Combas |||
Olivia Bonamy >> Sabine Maupin ||| Thomas Jouannet >> Alexis Delage |||
Bernard Le Coq >> François Ortiz ||| Alexandra Vandernoot >> Dany ||| Jeanne
Bournaud >> Ines Ortiz ||| Laura Genovino >> Alma - 15 ans ||| Inès Sanna >>
Alma - 8 ans

Réalisateur :

Lionel Bailliu

Scénaristes :

Isabel Sebastian - Sylvain Saada - Lionel Bailliu - Yann Le Gal - Olivier Fox -
Catherine Ramberg - Pierre-Yves Mora - Akima Seghir -



Les dix ingrédients d'un Minestrone roboratif

1. Un hold-up militant qui n'est qu'un prétexte pour dissimuler un assassinat commandité
2. Un crime passionnel par ricochet. Elle assassine le meurtrier du premier crime afin de piéger sa rivale et ainsi de se débarrasser d'elle en l'expédiant en prison
3. Un flic atteint d'un cancer en phase quasi finale qui huit ans plus tard a retrouvé la santé...
4. Un professeur, faux témoin et qui falsifie des certificats d'authenticité.
5. Une entreprise d'import-export qui sert de paravent à un trafic d'œuvres d'art.
6. Un politicien qui s'est confessé du crime qu'il avait commandité par écrit et qui récidive dans le meurtre.
7. Une fille qui rejette sa mère au point de se blesser et de l'accuser de maltraitance.
8. Une femme mariée qui endosse le crime de son amant.
9. Une flic délaissée, mariée, mère d'un enfant et corrompue au point de permettre à un tueur de s'introduire dans la salle d'interrogatoires pour assassiner un témoin.
10. Un meurtre déguisé en accident puis un fratricide passionnel suivi d'un parricide tout aussi passionnel...

Il était un petit navire

Voilà quelques-uns de l'interminable liste des ingrédients qui nourrissent cette série au décor marseillais, en grande partie réduit au Vallon des Auffes (1).

Si le scénario était un petit navire, alors sa soute serait remplie en vue d'affronter pour « un long voyage sur la mer Mé-Mé-Méditerranée » (2). Malheureusement en termes de voyage ce petit navire semble n'avoir jamais navigué ou alors il s'est contenté d'un tour de bassin à poissons rouges.

Dès la fin du premier épisode, chacun sait d'où vient la machination qui a expédié la pauvre Roxane Delage en prison pour meurtre. Et dès le deuxième épisode, plus personne ne peut ignorer en découvrant un Hugo Combas ressuscité que lui et elle finiront ensemble.

Tout le reste, c'est-à-dire tous les ingrédients susdits, aussi improbables que farfelus, ne constitue qu'un remplissage qui se dilue dans une intrigue aussi molle que distendue, une intrigue où tout est possible sauf le suspense.

Au final, plus d'un spectateur s'éboudira que le titre eût été si merveilleusement choisi, tant Roxane Delage se révèle boniface.

1- <http://www.marseilletourisme.fr/les-incontournables/vallon-auffes/>

2- http://comptines.tv/il_etait_un_petit_navire



Julie de Bona

Episode 1



Directrice du Département d'archéologie à l'université de Marseille, Roxane Delage se réveille dans une maison aux côtés du cadavre d'un homme. Paniquée, elle efface ses traces et rentre chez elle, oubliant son badge professionnel sur les lieux du crime. Peu après, le policier Hugo Combas et sa coéquipière et compagne, Sabine Maupin, l'arrêtent.

Roxane clame son innocence et explique qu'elle était venue expertiser un masque maya. Mais tout l'accuse et en particulier quelques-uns de ses mensonges par omission...

Jugée, elle est condamnée à douze ans de réclusion



Bernard Le Coq

Episode 2



Huit ans après son arrestation, Roxane recouvre la liberté. Soutenue lors de sa réinsertion par Dany, son ancienne codétenue, Roxane peine à renouer avec sa fille Alma et Alexis. Ce dernier a refait sa vie avec la meilleure amie de Roxane, Inès Ortiz.

Déterminée à faire la lumière sur la machination dont elle a été victime, Roxane s'introduit dans le domicile de Guy Marchepied, un ancien collègue qui a menti lors du procès...



Thomas Jouannet

Episode 3



Alerté par Roxane que Marchepied participait à un trafic de pièces archéologiques en provenance du Moyen-Orient, le lieutenant Combas procède à l'expertise des œuvres que celui-ci possède à son domicile. Elles se révèlent être toutes authentiques.

Persuadée que la famille Ortiz est mêlée à cette affaire, Roxane tente de convaincre Alexis de l'aider à prouver son innocence. D'abord réticent, il accepte de l'aider à s'introduire dans l'entrepôt de l'entreprise.



Jeanne Bournaud, Laura Genovino et Bernard Le Coq

Episode 4



Après l'assassinat de Marchepied dans les locaux du commissariat, la brigade est visée par une enquête de l'IGPN. Apprenant qu'Alexis a succombé à ses blessures, Roxane, Alma et Inès sont effondrées. Si tout semble indiquer qu'il s'agit d'un accident, Combas et Roxane croient en la thèse du meurtre. Et Roxane retrouve la lettre qu'avait découverte Alexis et qui l'innocente du meurtre...

Alma est obligée de s'installer chez Roxane ; mais, toujours très attachée à Inès, elle refuse de nouer une relation avec sa mère. Dany

tente de lui parler... elle semble l'écouter, mais le lendemain elle accuse Roxane de l'avoir battu...

Et le spectateur médusé apprend que Dany joue un double jeu.

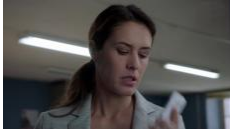

Olivia Bonamy

Episode 5



La lettre où Pablo Ortiz confesse un meurtre et que Combas a confié au laboratoire pour expertise a disparu... les Ortiz l'ont subtilisé et l'ont brûlé.

Roxane tente le tout pour le tout en contactant Careco, l'opposant de Pablo à l'élection municipale. Elle le persuade de l'aider à faire tomber la famille Ortiz en tentant un ultime coup de bluff : faire croire qu'elle a fait une copie de la lettre.

Pour Combas, c'est une folie qui met Roxane en danger.

Le plan de Roxane fonctionne. Elle obtient les aveux de Pablo... Mais celui-ci la kidnappe et la séquestre dans une cité dont la démolition est imminente.



Sagamore Stévenin

Episode 6



Contactée par Inès, Roxane se rend au domaine Ortiz afin d'apprendre la vérité sur la machination dont elle a été victime.

Et pour la troisième fois, elle se fait piéger !