

Rayon Polar



La Trêve



Yoann Blanc : inspecteur Yoann Peeters ||| Guillaume Kerbusch : Sébastien Drummer
||| Jasmina Douieb : la psy ||| Jean-Henri Compère : Rudy Geeraerts (le chef de corps)
||| Anne Coesens : Ines Buisson ||| Catherine Salée : Brigitte Fischer, la bourgmestre
||| Sophie Breyer : Camille Peeters ||| Sophie Maréchal : Zoé Fischer ||| Lara Hubinont : Marjorie, policière ||| Tom Audenaert : René Verelst, policier ||| Sam Louwyck : Ronald Vermeieren (le coach) ||| Jérémie Zagba : Driss ||| Jean-Benoît Ugeux : Markus ||| Thomas Mustin : Kevin Fischer ||| Philippe Grand'Henry : Jeff Lequais, dit « l'Indien » ||| Corentin Lobet : Ivo Vanhout ||| Bess Limani : Krojan ||| Vincent Grass : Lucien Rabet, le concierge ||| Alexia Depicker : Marie ||| Philippe Résimont : De Baets ||| Didier Ghesquiere : Roger Verkracht ||| Fabrice Adde : Alain, policier ||| Sandrine Blancke : Femme de Ivo ||| Edwige Baily : Ludmilla ||| François Neyken : Roland, le vendeur du Brico ||| Dominique Baeyens: la gynécologue du planning familial ||| Alexis Julémont : Thimoté ||| Fermier Willem : Luc Brumagne ||| Benoît Van Dorslaer : Pineli, le médecin légiste ||| Egon Di Mateo : Mickaël

Réalisation : Matthieu Donck

Scénario : Benjamin d'Aoust, Stéphane Bergmans, Matthieu Donck

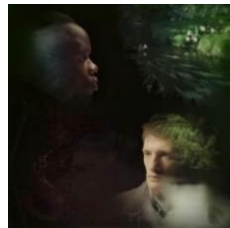
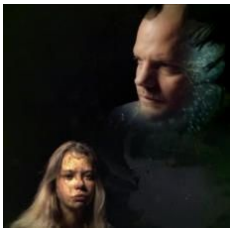

Synopsis.

Après la mort de sa femme, l'inspecteur bruxellois Yoann Peeters décide de venir s'installer, avec sa fille, à Heiderfeld, son village natal. Mais il n'a pas le temps de défaire ses cartons que Sébastien Drummer, un policier du cru, sonne à sa porte. Le corps de Driss, un jeune footballeur togolais du club local, vient d'être repêché.

Certes tout laisse supposer que ce jeune s'est suicidé, mais c'est la première fois que Sébastien Drummer est confronté à une affaire de ce type.

Des fausses pistes...

Bien sûr, chacun le devine, Driss ne s'est pas suicidé. Commence alors la longue liste des fausses pistes et des culpabilités diffuses. Le meurtrier serait-il ce marginal à moitié fou Jeff Lequais, dit « l'Indien » parce qu'il vit dans les bois. A moins que ce meurtre ne soit lié à une filière d'immigrants clandestins ou à une affaire de match truqué. Tour à tour, Yoann Peeters soupçonne un compatriote de Driss impliqué dans des trafics d'êtres humains puis le coach de l'équipe de foot au passé trouble. Mais peut-être la mort de Driss résulte-t-elle d'une soirée sado-maso qui a dégénéré ?

Ces pistes se referment pendant que d'autres s'ouvrent.

Ce jeune fils de diplomate serait le meurtrier de Driss ? Sa mort aurait-elle un rapport avec le projet de barrage qui voit grenouiller la bourgmestre ? Et Yoann Peeters appréhende en vain la fermière organisatrice des soirées fines...

... à la culpabilité diffuse et au cadavre qui se déplace

Cette culpabilité diffuse se trouve accentuée par les songes qui ouvrent chaque épisode. Driss apparaît à l'un des protagonistes et semble l'accusé des stigmates qui ensanglante son corps. Certes tous sont innocents de son meurtre, mais tous sont responsables de leurs méfaits... y compris Driss qui se révèle coupable de l'irréparable.

Et le mystère s'épaissit lorsqu'un coupable s'accuse, mais précise qu'au moment d'enterrer le cadavre celui-ci avait disparu. La piste du corps de Driss conduit jusqu'à un chalet abandonné. Le verdict de la scientifique est sans appel : c'est ici que Driss a été assassiné. Mais alors l'homme qui s'accuse n'est pas le meurtrier et si Driss a été assassiné dans ce chalet comment son corps a-t-il pu être retrouvé en aval échoué sur les berges de la rivière ?

Le spectateur : enquêteur aveuglé.

Aveugle à la beauté du lieu en cette fin d'été, Yoann Peeters se laisse happer par chaque nouvelle piste, convaincu de tenir enfin l'assassin. Comme un mono-maniaque hypnotisé, il ne s'aperçoit qu'un peu tard que sa fille perd pieds et lorsque les événements le rattrapent c'est quasi l'irréparable qu'il commet...

Quant au spectateur, s'il n'a jamais été trompé, il a, dès les premiers instants de la série, confondu présent et passé, autant dire que cet adepte du pimpon des séries policières nordiques, habitué aux personnages de flic borderline, découvre ici un inspecteur au-delà de la marge, un inspecteur tombé de la page.

En Belgique noir c'est noir et le glauque, gluant et étouffant, s'impose à l'écran... sordide au-delà du concevable, c'est lorsque tout semble enfin pour le mieux qu'éclate la vérité désespérante et Yoann Peeters n'a plus que sa fille à qui se raccrocher.

Par l a

Le 2016-09-05



Jasmina Douieb

Episode 1



A peine installé dans l'ancienne maison de son père avec sa fille, que l'inspecteur Yoann Peeters reçoit la visite de Sebastian Drummer, un jeune inspecteur de la police locale, venu lui demander son aide : le corps de Driss Assani, un jeune footballeur d'origine togolaise, vient d'être retrouvé dans la Semois.

Chacun pense à un suicide, mais Yoann doute. Et il découvre très vite que ce jeune togolais qui ne savait pas lire le français. Alors comment a-t-il pu écrire une lettre d'adieux ? L'autopsie confirme ses soupçons : Driss Assani a été assassiné.

Jean-François Lequais, un marginal vivant dans les forêts avoisinantes, est appréhendé. Le commissaire principal parvient à lui faire avouer le meurtre...



Jean-Henri Compère

Episode 2



Jeff Lequais, dit l'Indien, a avoué le meurtre de Driss Assani. La nouvelle fait la une du journal local et le commissaire classe l'affaire, confiant à Peeters et Drummer une enquête de voisinage sur une vache empoisonnée.

Mais Yoann, reste persuadé que l'homme est innocent. Aussi sur le chemin de la ferme, les deux hommes font un détour par l'hôpital où se trouve Lequais. Peeters veut vérifier l'absence de poudre sur ses doigts...

La vache empoisonnée, mais surtout des coups de feu entendus par l'agriculteur quelques jours plus tôt, conduit ensuite les deux hommes à rendre visite aux Malausa, éleveurs de poules

Et pendant ce temps, la bourgmestre, Josiane Fischer, au comportement pour le moins suspect, semble prête à tout pour faciliter la construction d'un barrage.



Catherine Salée

Episode 3



- La bourgmestre poursuit ses achats de terres afin qu'aboutisse le projet de barrage. Mais une voix inconnue la harcèle au téléphone.

- Yoann Peeters a surpris d'étranges mouvements autour de la ferme des Malausa. Court-circuitant le chef de corps, Rudy Geeraerts, il obtient du juge un mandat de perquisition. Il découvre que la ferme est un haut lieu des soirées SM auxquels la victime avait été conviée moyennant finances

- La fille de Yoann Peeters se laisse entrainer dans une soirée des plus glauques...



Sophie Maréchal

Episode 4



Après les révélations de Ghislaine Malausa les enquêteurs explorent trois nouvelles pistes :

1. Que signifie le signe cabalistique retrouvé dans l'appartement du jeune footballeur
Les analyses permettent d'établir que celui-ci a été tracé avec du sang de renard...

2. Qui a écrit la fausse lettre de suicide

Une dictée, en vue d'analyse graphologique, est organisée. Aucun habitant ne doit s'y soustraire

3. Pourquoi Driss avait-il contacté à de multiples reprises un de ces compatriotes ?

Celui-ci serait impliqué dans un trafic d'êtres humains... Mais après interrogatoire il semble étranger à l'affaire.

Une nouvelle piste s'ouvre : Yoann Peeters reçoit anonymement une coupure de presse où il est question de match truqué... dans la foulée Yoann Peeters apprend que l'entraîneur ne s'est pas présenté à la dictée... qu'il a été par le passé mêlé à une affaire de match truqué. Lorsque Yoann Peeters et son équipe se rendent au stade, ils découvrent que l'homme a pris la fuite après avoir détruit des documents

Parallèlement à l'enquête :

- Fischer, la bourgmestre, continue à recevoir des appels anonymes. L'inconnu profère des menaces de mort à l'encontre de sa fille. Fischer demande de l'aide à Geeraerts, le chef de corps qui a été par le passé son amant.
- Le fils de Fischer entretient des relations ambiguës avec l'assistant de l'entraîneur
- Sa fille serait enceinte de son copain, un garçon violent.
- Un inspecteur travaille dans l'ombre, en relation avec la psychologue qui suit Yoann Peeters, à la perte de ce dernier.



Sam Louwyck

Episode 5



Le meurtre de Driss Assani serait-il lié à une affaire de matchs truqués ? C'est ce que laisse entendre la lettre anonyme reçue par Peeters. Il se renseigne auprès d'un policier retraité sur ces faits. Celui-ci lui apprend qu'en Belgique, ce sont les Albanais qui s'occupent des intérêts des mafias, notamment chinoises, sur les paris sportifs.

L'entraîneur est localisé et arrêté. Il confirme que certains matchs étaient truqués et permet d'établir un portrait-robot de l'Albanais.

Pendant ce temps :

- Le commissaire mène discrètement l'enquête sur les coups de fil anonymes que reçoit la bourgmestre à propos du futur barrage. Il identifie l'auteur de ces coups de téléphone
- La fille de Peeters est l'objet d'un chantage. Elle doit se procurer des photos du cadavre de Driss
- Peeters se demande pourquoi Driss a cessé de contacter Inès, la jeune femme qui l'alphabétisait, deux mois avant sa mort.



Lara Hubinont

Episode 6



La graphologue ne trouve aucune correspondance entre les personnes soumises au test et l'auteur de la fausse note de suicide retrouvée chez Driss. En revanche, elle permet à Yoann Peeters de découvrir que c'est Ivo, le fils du garagiste, qui lui a envoyé une lettre anonyme contenant une coupure de presse. Mais le jeune homme est introuvable.

Par ailleurs, Jean-François Lequais, le marginal ayant avoué le meurtre de Driss, sort enfin du coma. Il conduit Yoann et Drummer dans la forêt. Les deux enquêteurs y font une découverte importante : une tombe, creusée au bord de la route. Sur un arbre, ils voient le même qui avait été tracé avec du sang de renard chez Driss...

Complètement accaparé par l'enquête, Peeters oublie de s'occuper de sa fille. Un coup de téléphone lui apprend qu'elle ne va plus au lycée depuis plusieurs jours. Il la suit et s'introduit dans la maison où elle a retrouvé son étrange ami. Il découvre sur un panneau un dessin similaire au mystérieux signe retrouvé chez Driss et dans la forêt. Il appréhende sans ménagement l'individu... ce qui n'est

pas du gout de sa fille...



Yoann Blanc

Episode 7



• L'enquête sur la mort du jeune footballeur Driss Assani connaît un nouveau tournant inattendu. Par hasard, Yoann Peeters a découvert que la fausse lettre d'adieux de Driss avait été écrite par Steven, le jeune fils de Markus, entraîneur du club de football, à qui Inès donne des cours.

L'inspecteur essaie de savoir qui a pu forcer l'enfant à rédiger cette note. Il visionne les photos prises aux abords du café où il se trouvait avec sa mère le jour du meurtre et découvre qu'il s'agit peut-être de Fischer, de la bourgmestre.

Constatant que le pare-chocs de la voiture de Fischer a été récemment changé il l'appréhende.

Rudy Geeraerts, le chef de corps, l'interroge et lui fait part des révélations que lui a faites Jeffrey. Les vaches auraient été empoisonnées afin de faire pression sur les agriculteurs pour qu'ils cèdent leur terre. Et Driss serait l'auteur de l'incendie de la grange qui a coûté la vie à Philippart.

Fischer reconnaît l'ensemble des faits, mais se défait sur son associé. Par contre, elle nie être la meurtrière de Driss... Et c'est à ce moment-là qu'elle réalise que son fils Kevin lui avait emprunté la voiture le soir du meurtre.

• Kevin retrouve le corps de Uvo, un joueur de l'équipe qui a disparu depuis deux jours, il s'affole et décide de prendre la fuite. Mais Yoann Peeters parvient à le localiser, malheureusement son interpellation se solde par un drame : Kevin fait une chute mortelle du haut d'une falaise.

• Yoann Peeters a enfin des nouvelles de sa fille : elle a été hospitalisée à la suite d'un accident...



Guillaume Kerbusch

Episode 8



Sebastian Drummer, qui tient Peeters pour responsable de la mort de Kevin Fischer, apprend que la femme celui-ci n'est pas morte d'une leucémie. Désormais, il ne fait plus confiance à son chef d'équipe bruxellois. Aussi, lorsque Markus, du club de football d'Heiderfeld, arrive au commissariat pour s'accuser du meurtre de Driss, Drummer décide-t-il de l'interroger lui-même.

Prévenu par Rudy, le chef de corps, l'inspecteur Peeters qui est au chevet de sa fille, gravement blessée après son accident de mobylette, se rend aussitôt sur les lieux de la reconstitution. Markus révèle que pendant qu'il creusait la tombe de Driss celui-ci a disparu !

Une découverte macabre est faite dans un chalet forestier. Après avoir été renversé par la voiture de Fischer et assommé Markus, Driss a rejoint ce chalet où l'attendait son meurtrier

Quant au spectateur il sait maintenant que derrière ce récit se dissimule un autre drame...



Philippe Résimont

Episode 9



Yoann Peeters découvre que :

- la fille de la bourgmestre avait une relation avec Driss.
- le concierge du chalet où Driss a été assassiné est un ancien nazi.
- son collègue Drummer lui a dissimulé beaucoup d'éléments...

Quant au spectateur la situation qui vient de lui être dévoilée le laisse sans voix.



Jérémie Zagba

Episode 10



Tout s'explique... même les visions de Jeff...
