

Rayon Polar

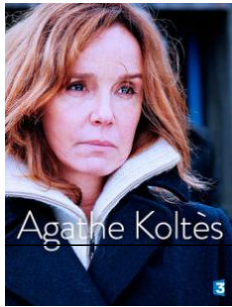

Agathe Koltès



Philippine Leroy-Beaulieu : commandant Agathe Koltès ||| Hortense Gélinet : commissaire Mathilde Sirach ||| Arnaud Binard : capitaine Fontaine ||| Inès Melab : Leslie ||| Serge Riaboukine : major Guy Wichniak ||| Paul Besson : Brice ||| Nadia Fossier : Alice Koltès ||| Philippe Herisson : Philippe Koltès

**Réalisateur : Christian Bonnet
Scénariste : Mélina Jochum, Frédéric Videau**



Les deux premiers des deux

Fidèle à son identité de chaîne des régions, FR3 invite le spectateur à une virée dans le Morbihan, celui du littoral changé du vivifiant air marin, celui de l'éternelle crise agricole.

Agathe Koltès, anciennement à la PJ de Grenoble, vient d'obtenir une mutation à Vannes. Il n'y aurait rien de notable à ce changement d'affectation si la responsable du commissariat de Vannes, Mathilde Sirach, n'était la fille d'Agathe Koltès et si les deux femmes n'étaient brouillées depuis la nuit des temps.

... N'ayant pu faire obstacle à la venue de sa mère, Mathilde Sirach la relègue aux affaires classées et lui intime l'ordre de ne rien révéler de leur lien de parenté...

Partant de cette configuration originale, les scénaristes ont organisé l'intrigue autour de deux meurtres qui ont comme point commun l'unité de lieu, mais que séparent plusieurs années. Et pendant que le capitaine Fontaine enquête sur le crime du présent, Agathe Koltès instrumentalise celui du passé pour s'immiscer dans les investigations du susdit capitaine. D'aucuns auraient espéré que les deux forfaits convergent en une affaire unique. Malheureusement, les scénaristes, emportés par le manque d'imagination, n'ont pas osé s'aventurer sur ses terres semées d'embuches.

La question

Agathe Koltès connaîtra-t-elle une suite ? Certes le dénouement le laisse présager, mais personne n'étant à l'abri d'un « accident industriel », il est difficile de l'affirmer. Par contre, si tel était le cas, chacun se met à rêver d'un capitaine Fontaine moins « tête à claques » et de scénarii plus inventifs.

Les deux premiers des six

L'an de grâce 2017 marque pour Agathe Koltès son retour sur les écrans de FR3. Est-ce à dire qu'elle marque pour le spectateur l'avènement d'un personnage captivant ? Les deux premiers épisodes de cette série de six permettent d'en douter et ceci a fortiori que dès le deuxième épisode Mathilde Sirach lève le secret en révélant à l'ensemble du commissariat les liens qui l'unissent à Agathe. Autant dire que la série perd le pigment qui en faisait le goût et menace de s'enliser, par là même, dans l'ordinaire télévisuel, même si ses intrigues criminelles font preuve d'une stricte tenue...

Par l a
Le 2016-05-14



Arnaud Binard

Episode 1



Le corps d'une banquière est retrouvé sur la plage...

Agathe Koltès est reléguée aux archives où elle a tout juste le droit de rouvrir quelques vieilles affaires. L'une de ces affaires classées concerne le meurtre d'une jeune fille dont le corps avait été découvert non loin du lieu où gisait celui de la banquière. Agathe Koltès saisit cette coïncidence pour s'immiscer dans l'enquête en cours...



Episode 2

Françoise Barthélémy, une banquière, a été retrouvée morte sur la plage. Fontaine et Agathe Koltès soupçonnent un agriculteur endetté d'être le meurtrier de Françoise Barthélémy. Elle lui avait, peu de temps auparavant, refusé un crédit. L'homme est placé en garde à vue puis libéré pour raison médicale. Peu après, il est retrouvé pendu chez lui. Parallèlement à cette affaire, Agathe Koltès démasque le meurtrier de la jeune fille dont le corps avait été retrouvé plusieurs années plus tôt...



Dernière navette



Serge Riaboukine

Dans le golfe du Morbihan, sur l'Ile-aux-Moines, Ewen Mezec, 25 ans, qui travaillait comme pilote pour une compagnie maritime, est retrouvé mort, enchevêtré dans les filins de la bouée de son bateau.

Parallèlement, Agathe renoue avec Corinne Contini dont le fils était un ami de la victime... Mais leur relation et leur amitié de longue date semblent faire perdre toute objectivité à Agathe. Les investigations sur la mort du pilote s'en trouvent bouleversées.

Quant à Fontaine il révèle à Agathe qu'il connaît le lien familial qui l'unit à Mathilde...



Échappée mortelle

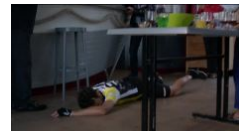

La police enquête sur l'assassinat d'un ancien champion cycliste, Joël Vigier, 38 ans, à l'issue d'une course ouverte aux amateurs.

Mais bientôt, Agathe est écartée de l'affaire par Mathilde, qui lui reproche d'avoir emmené sa petite fille à l'institut médico-légal sans son autorisation.

Après cet incident, il devient de plus en plus difficile pour Agathe et Mathilde de dissimuler leur lien de parenté.

Parallèlement, Fontaine et Guy profitent de l'enquête pour régler leurs comptes.



Le vaisseau fantôme



Catherine Marchal

Agathe enquête sur la mort d'Hervé Leguen, un célèbre navigateur. Au cours des investigations, elle entre en conflit avec Mathilde. Mère et fille ne sont pas d'accord sur les suspects. La première soupçonne Mado Leguen, la fille du défunt, tandis que la seconde estime que Catherine Gentil, l'ex-femme d'Hervé et mère de Mado, ferait une coupable idéale. De son côté, le capitaine Fontaine semble très perturbé. Un autre corps est retrouvé.

Programme TV



Bain fatal

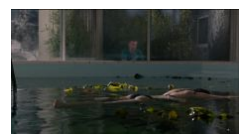

Lucie, 22 ans, hydrothérapeute dans un centre de thalassothérapie, est retrouvée morte dans un bain d'algues. L'équipe commence à mener ses investigations dans les coulisses de ce lieu dédié au bien-être, tandis que Mathilde découvre que Fontaine dort au commissariat. Celui-ci lui apprend qu'il vient de se séparer de sa femme.

L'attirance entre la commissaire et le capitaine de police devient alors plus évidente.

Programme TV



L'or bleu



Un ostréiculteur est retrouvé sans vie dans son exploitation. Agathe et son équipe, chargés de l'enquête, déduisent rapidement que la victime a été battue à mort. A quelques mètres seulement, un autre individu oscille entre la vie et la mort. L'investigation entraîne la police dans les coulisses obscures du commerce des huîtres. De son côté, Mathilde s'apprête à fêter son anniversaire. C'est l'occasion de rassembler Agathe et son ex-mari, Marc. Les festivités offrent au commandant de police une nouvelle perspective sur les liens qu'entretiennent sa fille et Fontaine : leur idylle est peut-être plus sérieuse qu'elle ne le croyait...

Programme TV



La grande muette



Le cadavre d'un médecin de l'armée est découvert dans la cabine d'essayage d'un surplus militaire.

Agathe sait qu'elle va devoir enquêter dans un milieu qui n'apprécie pas les intrus...

Parallèlement, Mathilde découvre qu'Agathe nourrit une soif de vengeance envers Wickler. La jeune femme s'estime trahie et demande à sa mère de faire une demande de mutation.



Ailes brisées

Le cadavre du jeune kitesurfeur, Thomas, est découvert en mer. La police découvre que les relations sont tendues entre les adeptes de ce sport et les pêcheurs. Tout porte à croire également que le défunt, dont l'autopsie confirme le meurtre par noyade, attisait la jalousie de par son talent et son physique avantageux.

Tandis que la commissaire Mathilde Sirach doit composer avec Fontaine, mis à pied à la suite d'une altercation, Agathe décide de donner une chance à sa nouvelle histoire avec Vincent.

Programme TV



Chemin de croix



Un homme est retrouvé mort dans les Lavoirs, à proximité de la cathédrale de Vannes. La victime venait de se confier au père Alban Douceau, une vieille connaissance d'Agathe. Le prêtre refuse de briser le secret de la confession.

Fontaine se penche sur une affaire de meurtre non résolue, liée à l'enquête en cours.

Alors qu'Agathe se fait un sang d'encre pour son ami Vincent, pris dans la tourmente, Mathilde et Fontaine acceptent enfin de laisser une chance à leur amour.

Programme TV