

Rayon Polar



Capitaine Marleau



Corinne Masiero : Capitaine Marleau

Réalisation : Josée Dayan



Dans l'univers bigarré des séries, il est des objets étranges, décalés et pénétrants qui ne peuvent laisser indifférent le spectateur adepte de sensations new-look et d'éclats de rire.

Entrée comme par effraction, à l'occasion d'un téléfilm en deux parties qui alignait au casting Nicole Garcia et Muriel Robin, la capitaine Marleau s'est imposée comme une évidence lors de son retour aux côtés du flamboyant Gérard Depardieu. Depuis chacun a pu se délecter de ses tirades et de sa dégaine de trappeur grognon à plusieurs reprises.

Mais qui est cette Corinne Masiero (1) que même l'imposant Gérard Depardieu ne parvient pas à éclipser ?

Aujourd'hui, celle qui n'est devenue actrice qu'à quasi trente ans, aligne une vingtaine de longs métrages, une quinzaine de courts, une quarantaine de téléfilms (2), quelques passages au théâtre et quelques distinctions (3).

En 2012, elle interprète Anna dans « De rouille et d'os » de Jacques Audiard. A cette occasion, elle se rend à Cannes en compagnie de l'équipe du film.

« Cannes, t'imagines ! Le festival avec le palace, le mec qui attend pour te maquiller les yeux ! Mettre une robe du soir, ça va pas la tête ! Avec des copains, on est allés acheter des bijoux chez Tati. J'ai 48 balais. Avant d'être actrice, j'ai tenu un bistrot, j'ai été femme de ménage, j'ai gardé des gosses, j'ai vendu de la came, j'ai vendu mon cul... Comme Louise, j'ai dormi dans ma bagnole. Alors oui, je me pince tous les jours de faire du cinoche, mais comment veux-tu que je sois impressionnée par des gens qui te font des courbettes un jour et t'oublient le lendemain ? Mon mec a une compagnie de théâtre de rue à Roubaix. Je reviens en faire dès que j'ai le temps. C'est avec ce genre de décharge d'adrénaline que tu te souviens pourquoi tu es comédienne, et c'est un moyen formidable de véhiculer la culture. Il faut aider des petites compagnies sur le terrain, au lieu de filer de la thune à de la culture de vitrine. Et puis si par -hasard tu te prends pour une actrice géniaaaale en sortant d'une interview dans un palace parisien, rien que de prendre le métro à Roubaix, ça te calme direct ! » (4)

1- https://fr.wikipedia.org/wiki/Corinne_Masiero

2- L'aficionado de Fred Vargas se souvient qu'elle a campé avec originalité Violette Retancourt à quatre reprises

3- 2012 : Swann d'or coup de cœur au Festival du film de Cabourg pour Louise Wimmer
2011 : Œil d'or de la meilleure actrice au Festival du film de Zurich pour Louise Wimmer
2011 : Prix d'interprétation au Festival du Film de Dieppe pour Louise Wimmer

4- television.telarama.fr/television/corinne-masiero-avant-d-etre-actrice-j-ai-tenu-un-bistrot-j-ai-garde-des-gosses-j-ai-vendu-mon-cu

1,89720.php

Par l a
Le 2016-05-15



Nicole Garcia

Entre vents et marées -1-



Nicole Garcia : Joséphine ||| Muriel Robin : Cécile ||| Corinne Masiero : Capitaine Marleau ||| Jérôme Kircher : Étienne ||| Jacques Spiesser : Ferdinand ||| Stéphane Guérin-Tillié : Renan ||| Stanislas Merhar : Vincent ||| Laure Marsac : Nadia ||| Audrey Bastien : Ingrid ||| Sarah-Megan Allouch-Mainier : Gwen Prigent ||| Maxence Perrin : Yann Prigent ||| Patrick Bouchitey : Christian de Kersaint-Gilly ||| Serge Avédikian : Le commanditaire mafieux de Vincent ||| Mika'ela Fisher : Katarina

Christian de Kersaint-Gilly est tué de deux balles dans la poitrine dans le parc de son domaine breton. Christian venait de vendre une parcelle de leur domaine à Étienne Quemener et son associé Vincent Salmon qui veulent transformer le petit port de pêche en une marina ultramoderne.

Étienne Quemener et Vincent Salmon ne convoitent pas seulement le domaine de Kersaint-Gilly. Les deux sinistres personnages s'intéressent aussi au hangar où Cécile Prigent, la sœur d'Étienne, entrepose son chalutier et qu'il incendie afin de l'obliger à vendre. La mort de Kersaint-Gilly aurait-elle un lien avec ce projet de marina ?

Pour autant, la capitaine Marleau, dépêchée sur place, semble de désintéresser de ces individus et concentre ses recherches sur Joséphine, l'épouse de la victime.



Muriel Robin

Entre vents et marées -2-



Nicole Garcia : Joséphine ||| Muriel Robin : Cécile ||| Corinne Masiero : Capitaine Marleau ||| Jérôme Kircher : Étienne ||| Jacques Spiesser : Ferdinand ||| Stéphane Guérin-Tillié : Renan ||| Stanislas Merhar : Vincent ||| Laure Marsac : Nadia ||| Audrey Bastien : Ingrid ||| Sarah-Megan Allouch-Mainier : Gwen Prigent ||| Maxence Perrin : Yann Prigent ||| Patrick Bouchitey : Christian de Kersaint-Gilly ||| Serge Avédikian : Le commanditaire mafieux de Vincent ||| Mika'ela Fisher : Katarina

Gwen, la fille de Cécile, a été retrouvée étranglée.

Les indices retrouvés sur place désignent Joséphine de Kersaint-Gilly comme la coupable et ceci d'autant plus que la veille de l'assassinat, elle avait signé la vente de son domaine et s'était violemment disputée avec Gwen.

Le capitaine Marleau décide de la placer en garde à vue...

Mais à la surprise générale Ferdinand, le médecin de la famille, secrètement amoureux de Joséphine, avoue qu'il a tué Christian par amour pour Joséphine.

Et pendant ce temps, les travaux se poursuivent et la menace de la mafia qui se dissimule derrière se précise.



Capitaine Marleau



Gérard Depardieu

Gérard Depardieu : Philippe Muir ||| Corinne Masiero : Capitaine Marleau ||| Catherine Wilkening : Cécile Castelnau ||| Jean-Claude Drouot : Leopold Salaun ||| Hélène Vincent : Blanche Muir ||| Jean Benguigui : Pierre Lacoudre ||| Sophie Chamoux : Héloïse Muir ||| Rose Harlean : Club Dancer ||| Olivier Cabassut : Employé de la morgue ||| Samuel Mercer : Samuel Muir ||| Camille Razat : Salomé Delevigne ||| Julie Dumas : Jennifer Lavaux

Philippe Muir découvre, dans les bureaux de son entreprise de transport, le corps de Manuela, sa comptable. Philippe Muir serait-il victime d'une malédiction qui ferait que toutes les femmes qu'il a aimées meurent ? Affolé, il se réfugie chez sa sœur Blanche qui prévient la police pendant qu'il partira à la recherche de son fils... en espérant qu'il ne trempe pas dans ce meurtre.



Le Domaine des Soeurs Meyer



Bulle Ogier

Jean-Pierre Marielle : Frantz Meyer ||| Bulle Ogier : Katel Meyer ||| Sophie Cattani : Clara Meyer ||| Sagamore Stévenin : Dimitri Nobécourt ||| Marius Colucci : Oscar Langevin ||| Sophie Verbeeck : Pétra Meyer ||| Christine Brücher : Augustine Meyer ||| Catherine Samie : Hadrienne Nobécourt

Qui s'acharne sur le clan Meyer, une famille d'apparence très soudée de la haute société ? Le patriarche, Franz, vient d'être assassiné alors qu'il était sur le point de vendre sa brasserie à l'énigmatique acheteur Dimitri Nobécourt. Son épouse, Katel, a également été agressée. Marleau ne tarde pas à découvrir les rivalités et tensions au sein de la tribu, notamment entre les trois sœurs



Les Mystères de la foi

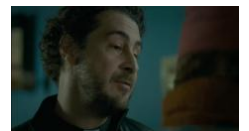

Victoria Abril

Victoria Abril : Mère Louise ||| Irène Jacob : Soeur Maryse ||| Stéphan Guérin-Tillié : Père Vincent

Le jour même où le Capitaine Marleau prend ses fonctions dans une petite ville d'Alsace, une jeune espagnole est retrouvée morte dans une ruelle. La jeune femme se serait défenestrée du quatrième étage de l'hôtel où elle résidait... Mais plusieurs indices incitent le Capitaine Marleau à ne pas se satisfaire de la thèse du suicide. Et l'enquête la conduit jusqu'au monastère cistercien que dirige Mère Louise, une religieuse d'origine espagnole. Entre un jardinier au casier judiciaire intéressant, une comptable peut-être indelicat et un prêtre adepte de moto, le Capitaine Marleau aura fort à faire...



Brouillard en thalasso



Corinne Masiero et Muriel Robin

Corinne Masiero ||| Julien Derouault ||| Frédéric Van den Driessche ||| Claire Nebout ||| Bruno Todeschini ||| Muriel Robin.

Les employées d'un hôtel de luxe retrouvent le corps de Paul Thibaut, riche homme d'affaires immergé dans un bain de boue de la thalasso.

Dépêchée sur les lieux, Marleau arrête Marin, un jeune SDF que tout semble accuser. Pour autant, Marleau ne croit pas à sa culpabilité.

La femme du défunt, Garance, une chorégraphe à l'avenir derrière elle, qui venait d'entamer une procédure de divorce, semble peu affectée par cette disparition...

Qui pouvait en vouloir à ce riche industriel au point de la tuer ? Les anciens propriétaires de l'hôtel qu'il venait de racheter ? Sa femme qui le haïssait ? Ou son fils qui ne le portait pas plus dans son cœur ?



En trompe l'oeil



Pierre Arditi et Aure Atika

Pierre Arditi : Gilles Garin ||| Aure Atika : Judith Garin ||| Michel Fau : Marc Durieux ||| Cyrille Eldin : Cédric Augier ||| Sophie Quinton : Corinne Vidal ||| Catherine Allégret : Fanny Brun ||| Kader Boukhanef : Adjudant Tahar ||| Félix Bossuet : Alex ||| Morgane Cabot : Elsa

Au lendemain de la fête donnée par l'écrivain célèbre Gilles Garin, le corps d'Elsa Floriot, 22 ans, que le romancier a engagée comme jeune fille au pair pour veiller sur son fils de 10 ans, est découvert dans sa chambre, une balle dans la poitrine.

La capitaine Marleau, qu'une panne de voiture a contrainte à trouver un hôtel au village, est chargée de l'enquête.

Garin, qui est le roi du polar, ne la prend pas très au sérieux et propose de mettre sa science du crime au son service.

Mais Marleau a plus d'un tour sous sa chapka. Elle découvre très vite que le romancier versait des sommes importantes à la victime et s'aperçoit aussi vite que Garin est le maître de l'entourloupe.



La nuit de la lune rousse



Sandrine Bonnaire

Réalisation : Josée Dayan

Scénario : Sylvie Granotier

Avec :

Sandrine Bonnaire : Jeanne Dewaere ||| Manuel Blanc : Alain Peras ||| Alain Fromager : Michel Chalard ||| Jean-Claude Drouot : Leopold Salaun ||| Marius Colucci : Oscar Langevin ||| Céline Samie : Emilie Guingand ||| Louison Bergman : Manon Bechet

Jeanne Dewaere, 40 ans, directrice d'un parc zoologique, détruit les indices prouvant que sa jeune protégée Manon est mêlée à une affaire de vandalisme qui a mal tourné et a causé la mort de deux personnes... Jeanne, ancienne taularde qui cache son passé, veut à tout prix éviter à Manon la case prison. Les secrets de Jeanne font bientôt d'elle la première suspecte lorsque son voisin qu'elle déteste, Michel Chalard, déjà ciblé par les vandales, est retrouvé mort chez lui

Programme TV



À ciel ouvert



Julie Depardieu et Corinne Masiero

Réalisation : Josée Dayan

Scénario : Sylvie Granotier

Avec :

Charles Berling : Carlos Dos Santos ||| Géraldine Pailhas : Clémence Dos Santos / Clara ||| Laura Giudice : Alexandrine |||
Julie Depardieu : Jeannette Poupeaux ||| Jean-Claude Drouot : Leopold Salaun ||| Jacques Spiesser : Thibault Le Preux ||| Dani

Alexandrine, parachutiste amateur, est victime d'une chute mortelle. Or, l'enquête révèle rapidement que son parachute a été saboté. Qui, dans son entourage, aurait pu souhaiter sa mort ? Le premier suspect est Carlos, son moniteur et amant secret. Mais Clémence, la femme de ce dernier, aurait eu un mobile elle aussi. Aurait-elle pu aller jusqu'à tuer Alexandrine par jalousie ? L'affaire se complique encore davantage lorsque le capitaine Marleau découvre l'existence de Clara, l'ex-femme de Carlos. Car celle-ci n'est autre que la soeur jumelle de Clémence. Ces deux femmes, qui se ressemblent à s'y méprendre, sont tiraillées par la haine, née du comportement de Carlos, qui les a trompées toutes les deux...

Programme TV



Chambre avec vue



Yolande Moreau et Patrick Bouchitey

Réalisation : Josée Dayan

Scénario : Marc-Antoine Laurent et Jean-Marc Taba

Avec :

Yolande Moreau : Catherine Rougemont ||| Patrick Bouchitey : Hugo Perez ||| Rod Paradot : Gabriel ||| Cédric Le Maoût : L'adjudant Loïc Planchon ||| Laure Josnin : Claire ||| Lucie Declozeaux : Leïla ||| Margaux Valle : Lisa Serelle ||| Pierrick Tournier : Julien Batz ||| Maxime Sechaud : Franck ||| Sarah Maxaïre : Petite dame inconnue ||| Audrey Chamot : Sandra ||| Thomas Baelde : Interne hôpital Calais ||| Gérard Pinteau : Major ||| Mathilde Braure : Mme Armelle Chavancy ||| Alexandre Carrière : Rémi Arnoux ||| Franck Andrieux : Enzo Cassini ||| Amar Oumaziz : Légiste ||| Saverio Maligno : Gendarme motard maigre ||| Clément de Preiter Baise : Homme STUP ||| Grégory Maiuri : Pêcheur

Catherine Rougemont, une ancienne policière qui gère un hôtel en bord de mer, aurait-elle été victime d'une tentative de meurtre ? Enfermée dans sa grange en feu, elle a été sauvée in extremis par sa cuisinière.

Marleau, qui a été naguère sa stagiaire, est convaincue que Catherine connaît l'auteur. Mais cette dernière demeure mutique pour protéger ses pensionnaires, des femmes battues qu'elle cache dans son hôtel, mais aussi son petit-fils de 16 ans, Gabriel, qu'elle a élevé seule depuis la mort brutale de ses parents.

Programme TV



La mémoire enfouie



Niels Arestrup et Sara Martins

Réalisation : Josée Dayan

Scénario : Stéphane Guérin-Tillie

Avec :

Niels Arestrup : Hervé Gerfaut ||| Florence Thomassin : Mathilde Liorade ||| Daniel Hanssens : Max Boilon ||| Sara Martins : Irène Ruff ||| Rabah Loucif : Lyes ||| Joël Lefrançois : Gérard Liorade ||| Ludovic Berthillot : Pablo Vega ||| Alice Renom : Camille ||| Zacharie Chasseriaud : Arthur Gerfaut ||| Alexandre Achdjian : Gary ||| Maëva Pasquali : Barmaid ||| Jeff Bigot : Maître Delcaux ||| Louis de Villers : Vincent ||| Jérôme Huguet : co-détenu ||| Bernard Vergne : légiste ||| Jules Miesch : Pierre Ubeira ||| Pierre Andrau : Étienne Liorade

Le corps d'un adolescent est retrouvé, six ans après sa disparition, aux abords d'une ancienne mine d'or. L'assassin du garçon pourrait être son père, Hervé Gerfaut. A l'époque, il avait été accusé, puis condamné, pour le meurtre de son épouse. Gerfaut, qui clame son innocence, s'évade et supplie le capitaine Marleau de lui venir en aide. Tant par humanité que par intuition, celle-ci accepte de le cacher, le temps pour Gerfaut de se souvenir de son passé. C'est le seul espoir qui subsiste pour prouver son innocence et retrouver les assassins de sa femme et de son fils...

Programme TV



Sang et lumière



Corinne Masiero et David Suchet

Réalisation : José Dayan

Scénario : Marc Eisenchteter, John McNulty et Elsa Marpeau

Avec :

David Suchet : Herbert White ||| Laura Smet : Lucie Verterac ||| Jérôme Kircher : Thomas Chapuizet ||| Nancy Tate : Jenny Sullivan ||| Bartholomew Boutellis : Yvon Barbet ||| Geoffrey Carey : Harold ||| James Gérard : Angus Sullivan ||| Hester Wilcox : Maggie Chapuizet ||| Léo Dussollier : Capitaine Etienne Vasson ||| Lucy Harrison : Caroline ||| Elisa Noyez : Anna Sullivan

Maggie, ex-journaliste anglaise mariée à Thomas, maire d'un village de Dordogne, a été enlevée et du sang retrouvé dans sa voiture. Marleau enquête dans cette commune peuplée d'expatriés anglais, recevant l'aide malgré elle d'un fin limier de Scotland Yard à la retraite, Herbert White. Tout le monde en voulait à l'exécrable Maggie, comme l'hôtelier local Ulysse Verterac et sa fille Lucie. Quand Yvon, un jeune couvreur, est assassiné, Marleau décide de se fier à son seul instinct.

Programme TV



Le Jeune homme et la mort



Jean-Hugues Anglade et Evelyne Bouix

Réalisation : José Dayan

Avec :

Jean-Hugues Anglade : Alexandre Eckert ||| Evelyne Bouix : Joyce Kramer ||| Marianne Denicourt : Sabrina Eckert ||| Émile Berling : Christophe Gosselin ||| Lindsay Karamoh : Brigadier Noémie Perrone ||| Florence Darel : Blanche Allard ||| Stanislas Merhar : Philippe Venturi ||| Stéphane Boucher : Miguel, le patron du café ||| Laurent de Montalembert : Bastien Meunier

A la veille du concert du quatuor dirigé par le chef d'orchestre Alexandre Eckert, le violoniste de la formation est retrouvé mort, flottant dans un étang, sur le lieu de répétition. Au grand dam de ses proches, Alexandre remplace le mort par Christophe, un jeune musicien qu'il a pris sous son aile.

Le capitaine Marleau, chargé de l'enquête, devine qu'un secret lie les deux hommes et s'intéresse aux relations entre le défunt et l'assistante du chef d'orchestre, Joyce Kramer. Marleau craint surtout qu'Alexandre, personnage colérique, autoritaire et égocentrique, ne soit la prochaine victime d'un assassin mû par le désir de vengeance...

Programme TV



Double jeu



Corinne Masiero et Pierre Perret

Corinne Masiero >> Capitaine Marleau / Bénédicte Dalvet ||| Pierre François Martin-Laval >> Paul Dalvet ||| Grégoire Leprince-Ringuet >> Gabriel Dalvet ||| Christopher Thompson >> Charles Castillon ||| Michel Hermon >> Jean-Philippe Dalvet ||| Emilie Chesnais >> Laurence Dalvet ||| Aymeric Demarigny >> Brière ||| Jean-Claude Drouot >> Léopold Salaun ||| Laurent Grévill >> Anthony Guichard ||| Dinara Droukova >> Lou Antelme ||| Julia Duchaussoy >> Marie ||| Jacky Berroyer >> Le psy ||| Dominique Besnehard >> détective privé. ||| Pierre Perret >> Monsieur Pellisson.

La capitaine Marleau se rend en urgence sur l'île de Ré. Un corps sans vie a été retrouvé sur une plage. Lorsqu'elle s'approche du cadavre, l'enquêtrice est sous le choc. En effet, la défunte, Bénédicte Dalvet, est son sosie parfait, ce qui est pour le moins déstabilisant. Il s'avère bientôt que Bénédicte n'est autre que sa sœur jumelle. Convaincue que c'est la meilleure solution pour démasquer le meurtrier de Bénédicte, Marleau utilise la ressemblance avec la victime pour mener les investigations et découvrir de nébuleux secrets de famille.



Les Roseaux noirs



Hippolyte Girardot et Nicole Garcia

Réalisation : Josée Dayan

Avec :
Nicole Garcia : Irene Denan ||| Hippolyte Girardot : Pierre Claudel ||| Raphaëlle Agogué : Lella Borg ||| Élodie Frenck : Christine Delfino ||| Marc Barbé : Luigi Delfino ||| Lubna Gourion : Nolwenn ||| Jules Houplain : Anthony Crozier ||| Maxence Vandeveldé : Lieutenant Weber ||| Arnaud Lechien : Marcus Borg ||| Jérôme Huguet : Lionel Odran

L'ancien pilote automobile, Marcus Borg, est tué...

Marleau, qui est en charge de l'enquête, comprend rapidement que le tueur s'est trompé de cible : c'est Irène Denan, la patronne de l'écurie automobile, qui était visée.

Loin d'être impressionnée, cette femme de caractère, mère de deux filles, n'est pas apeurée par le danger qui pèse sur elle. Pire, Marleau a l'impression qu'Irène lui met des bâtons dans les roues comme si elle ne souhaitait pas que l'affaire soit résolue.

Au fil de son enquête, Marleau va se rendre compte qu'Irène a des relations difficiles avec Lella et Christine, ses deux filles. Quel secret de famille se cache derrière ce meurtre ?

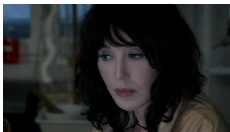

Ne plus mourir, jamais



Isabelle Adjani

Réalisation : Josée Dayan

Scénario : Marc Eisenchteter et Christian François

Avec
Isabelle Adjani : Isabelle Laumont ||| Thibault de Montalembert : Richard Tamani ||| Yannick Renier : Vincent Duparc ||| Quentin Dolmaire : Tom Tamani ||| Raph : Aurore Tamani ||| Lily Taïeb : Gendarme Laurianne Petitbois ||| Didier Flamand : Professeur Lalou ||| Christine Murillo : Valérie Wilkins ||| Guillaume Verdier : Jules Royné ||| Sarah Pasquier : Élise Janson-Tamani

Le corps d'Élise Janson-Tamani, épouse de Richard Tamani, collaborateur du labo pharmaceutique Duparc, est retrouvé dans la Charente.

La capitaine Marleau suspecte Isabelle Laumont, l'ex-femme de Richard Tamani, qui au même moment sortait de l'hôpital où elle a passé quinze années dans le coma, à la suite d'un accident.

Isabelle, qui avant son accident, travaillait comme chercheuse et accuse maintenant le laboratoire Duparc d'avoir volé ses recherches, n'a peut-être pas supporté que son mari épouse Elise, une de ces étudiantes qu'elle avait embauchée comme baby-sitter...

De ces quinze ans de coma, elle a gardé des problèmes d'élocution et se déplace avec une béquille. Mais elle est plus que jamais décidée à recouvrer ses capacités physiques et mentales, à retrouver son poste de chercheuse scientifique et sa fille adolescente qui ne croyait pas qu'elle se réveillerait un jour.



Benjamin Biolay

Une voix dans la nuit



Réalisation : Josée Dayan

Scénario : Alexia de Oliveira Gomes et Emmanuelle Michelet

Avec :

Jeanne Balibar : Eva Detrais ||| Benjamin Biolay : Philippe Louveau ||| Camille : Caroline Celac ||| Micha Lescot : Jean-Charles Dumont ||| Stéphane Debac : Lieutenant Franck Villiers ||| Armel Cazedepats : Alexandre ||| Claudia Fortunato : Juliette ||| Victor Belmondo : Thomas Alleaume

Sur la Côte d'Opale, Eva, animatrice radio à l'écoute des cœurs brisés, échange en direct avec une auditrice prénommée Chloé. Mais un coup de feu retentit à l'autre bout du fil, et Chloé est retrouvée morte. Le capitaine Marleau commence à mener ses investigations et découvre qu'Eva en sait beaucoup plus sur ce drame qu'elle ne veut bien l'admettre. Mais celle-ci ne semble pas encline à se confier à la police et Marleau, déterminée à découvrir l'assassin, met tout en œuvre pour lui soutirer des informations.

Programme TV

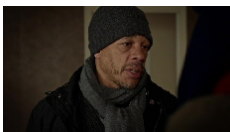

JoeyStarr

Le Grand Huit



Réalisation : Josée Dayan

Scénario : Pierre Delorme et Robin Barataud

Avec :

JoeyStarr : Antoine Pavilla ||| Marina Hands : Lucie Pavilla ||| Myriam Boyer : Elisabeth Bouvier ||| Tom Villa : Kévin ||| Bernard Alane : Henri ||| Bernard Verley : Mickey ||| Serge Hazanavicius : Major Boyer ||| Xavier Robic : Bertrand Ross ||| Sophie Verbeek : Maeva Linetty

Un employé d'un parc d'attractions est assassiné, l'occasion pour Marleau de plonger dans un univers qui la ramène en enfance. Face à la gendarme se dressent Lucie et Antoine, les propriétaires du parc, couple aussi solaire que mystérieux. La victime avait un fils adolescent. Alors que le couple envisage d'adopter l'orphelin, Marleau découvre qu'un mystérieux individu s'est récemment livré à de bien étranges sabotages, et que ce cadre enchanteur a déjà été le théâtre d'un drame. L'amour qui unit Lucie et Antoine résistera-t-il aux révélations de l'enquête ?



Kad Merad

Quelques maux d'amour



Réalisation : Josée Dayan

Scénario : Alexis Miansarow et Robin Barataud

Avec :
Kad Merad : Daniel Rivière ||| Nathalie Boutefeu : Annie Lanteri ||| Yamée Couture : Charlie Lanteri ||| André Manoukian : Frédéric Lanteri ||| India Hair : Chloé ||| Ilian Bergala : Jérémie, le mari de Charlie ||| Roman Kané : Bastien Lanteri ||| Sandy Lobry : Alexandra ||| Stéphane Boucher : Totoche ||| Jérôme Le Banner : M. Paul ||| Ymanol Perset : Greg ||| Jean-Luc Mimaut : Roland Berthier

Frédéric a été assassiné pendant le mariage de sa fille. La capitaine Marleau est en charge de l'enquête. Elle s'intéresse à l'emploi du temps d'un invité, Daniel Rivière, un chanteur qu'elle admire. L'artiste se montre charmant... mais devient rapidement le suspect. Marleau se met en quête de découvrir les liens de la star avec Annie, la veuve éplorée. Elle se demande également si elle osera mettre les menottes à l'idole de ses 20 ans si celui-ci est le coupable...

Programme TV



Mélanie Doutey

Pace e salute, Marleau !



Corse.
Alors qu'elle court dans les bois, Marleau est touchée par une balle tirée par un chasseur. Blessée, la capitaine est conduite au cabinet du Dr Lesia Crivelli, revenue de Paris pour prendre la succession de son père. Une forte odeur de gaz attire l'attention du capitaine. Dans la salle à manger, le corps de l'ancien médecin généraliste est découvert au côté de son épouse encore en vie. Serait-ce Lesia ou son ancien fiancé qui a empoisonné Crivelli ?
Lorsqu'elle sort du coma, l'épouse de la victime clame que son mari s'est suicidé. Mais Marleau persiste à croire au meurtre...



Édouard Baer

Veuves mais pas trop



Quatre jours après le décès d'un infarctus de Michel Lemaître et la disparition de son corps, une lettre anonyme révèle que l'assureur a été tué par le thanatopracteur Stanislas Turner à Dunkerque.
Pas de corps, pas de preuves, pas de preuves pas de crime ! Et Morel, le légiste, lui confirme que Lemaître est bien mort d'un infarctus mais le médecin n'inspire pas confiance à Marleau. Mais il en faut un peu plus pour décourager le capitaine Marleau, qui flairé du louche chez ce croque-mort et embaumeur, adorable père de famille, charmeur de quelques veuves.



Virginie Ledoyen

L'arbre aux esclaves



Marleau pose ses valises chez son ami Loïc pour une semaine de vacances en Guadeloupe. Très vite, la capitaine de gendarmerie doit reprendre du service. Un musicien a été assassiné au club Caraïban. Les deux dernières personnes à l'avoir vu vivant sont Anne Duplessis, championne de voile et sa fille Océane.

Programme TV



Sylvie Testud

La reine des glaces



Le capitaine Marleau enquête sur le meurtre d'une patineuse artistique. La victime, Lucie Engelberg, serait morte à la suite de coups violents. Pourtant, quelques heures plus tôt la jeune femme s'entraînait encore aux côtés d'une autre vedette de spectacle sur glace, Salomé Revel. Cette dernière, qui figure désormais parmi les suspects, semblait appréhender avec angoisse la fin de sa carrière et s'était blessée lors de la répétition. Même si la patineuse fait figure de suspect idéale, Marleau découvre que cette affaire se révèle bien plus complexe. En effet, derrière les rivalités professionnelles se cacheraient en fait des secrets de famille.

Programme TV



Olivier Gourmet

Au nom du fils



Le capitaine Marleau enquête sur le meurtre de Robert Lanski, abattu à bout portant aux commandes de sa locomotive à vapeur récemment restaurée. Cinq ans auparavant, il avait été jugé responsable d'un accident de TER dans lequel Nathan Girard, un adolescent de 15 ans, avait perdu la vie. Est-ce une vengeance ? Marleau soupçonne le père Damien, oncle du garçon disparu, d'en savoir bien plus qu'il ne prétend. Depuis la mort de Nathan, ce dernier prend soin de sa sœur Roxane, restauratrice d'œuvres d'art, qui ne se remet toujours pas de la mort de son fils.

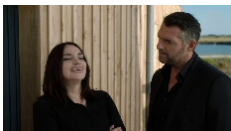

La cité des âmes en peine



Eva, une vieille connaissance de Marleau, est accusée de meurtre. La victime ? François Mendieta, le patron d'une pêcherie de Royan. La capitaine doit composer avec Alex Weller, un flic renommé que le procureur a co-saisi, et qui semble enquêter à charge. Entre trafic de cigarettes, précarité et revanche sociale, les mobiles fleurissent autour des habitants d'un quartier menacé de destruction. Mais les soupçons de Marleau se portent bientôt sur Weller qui a tenu à être chargé de l'enquête. Un lien peut-être avec sa fille Chloé, retrouvée noyée il y a onze ans alors qu'elle était en vacances dans la région .