

Rayon Polar

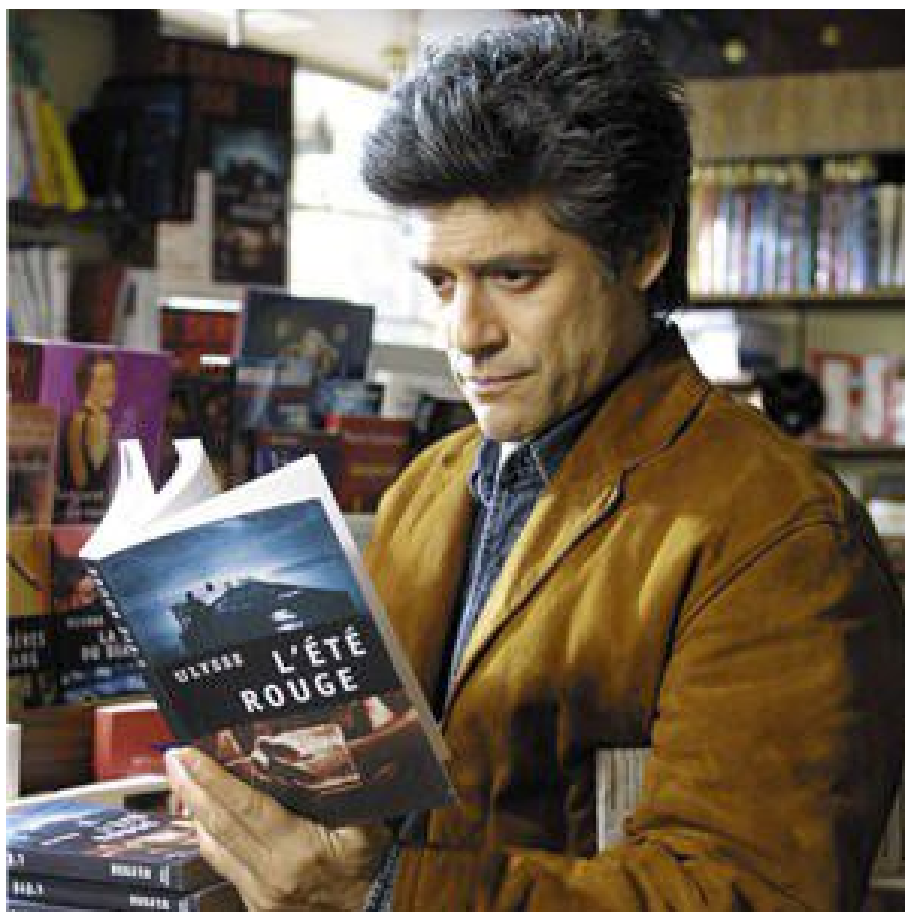

Eté Rouge

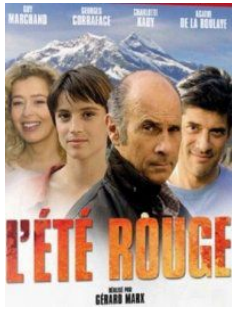

Georges Corraface : Thomas Croze || Guy Marchand : Capt. Martin Le Brec || Charlotte Kady : Mélanie Croze-Lacroix || Aladin Reibel : Julien Lacroix || Natacha Lindinger : Hélène De Graf || Agathe de La Boulaye : Val || François-Eric Gendron : Alex De Graf || Valeria Cavalli : Paola Rinaldi-De Graf || Lucie Jeanne : Audrey De Graf || Ashley Sawdaye : Christophe || Thomas Jouannet : David Brenner || Jacques Spiesser : Robert || Valérie Leboutte : Marion || Guilhem Pellegrin : Procureur Gauthier || Babsie Steger : Linda Porter || Nicolas Navazo : Gilles Delprat || Fabrice Bagni : Lt. Lagarde || Olivia Lancelot : Lt. Caroline Maillas || Jean-Michel Tinivelli : Ludo Farkas || Hubert Saint-Macary : Gévaudan || Franck Adrien : Journaliste interview || Gilles Bellomi : Jeune lieutenant || Daniel Berlioux : Avocat || Marie Blanche || Alain Blazquez : Agent du Trésor || Irka Bochenko : L'interne || Sandrine Caron : Catherine Renoux || Odile Castel : Séverine Perrot || Antonio Cauchois : Avocat Gévaudan || Gérard Chaillou : Commissaire Maignal || Jacques Chambon : Médecin-légiste || Alain Chapuis : Insp. Bordier || Marie-Blanche Chapuis : Marlène || Bernard Cupillard : Maire || Julie Daubié : Agnès || Nathela Davricewy : Infirmière mère de Julien || Enguerran Demeulenaere : David Brenner (10 ans) || Thomas Derichebourg : Paul || Dora Doll || Marie Favasuli : Veneuse || John Fernie : Physionomiste || Serge Feuillard : Procureur || Jérôme Fonlupt : Gendarme || David Gabison : Moreau || Martine Gautier : Brigitte || Valérie Gil : Fliquette suivi Mélanie || Alain Guillo : Interne clinique || Maud Haeuw : Sosie Hélène || Danielle Holguin : Brigitte || Gunilla Karlzen : Mathilde Forciaz || Marc Larebrière : Père David Brenner || Catherine Lefroid : Femme scierie || Roch Leibovici : Bastien Perrot || Marie Loboda : Audrey De Graf (10 ans) || Marité : Dame magasin radio-télé || Philippe Maymat : Vincent || Didier Menin : Brissaud || Françoise Michaud : Médecin famille De Graf || Miglen Mirtchev : Fred Massin || Yves Nadot : Roger || Laurence Oltuski : Fliquette || Fannie Paitel : Alice || Fedele Papalia : Standardiste de nuit || Olivier Parenty : Guy || Michèle Pedrini : Directrice des thermes || Candice Perrin : Jeune femme agent || Pierre-Marc Perrussel : Jardinier || Hervé Petit : Médecin légiste || Stéphanie Rebato : Infirmière réanimation || Francis Rignault : Ebéniste || Jordan Santoul : Henri Croze || Nathalie Texier : Femme pédalos || Nicolas Ullman : Maurice || Fred Ulysse : Félix Croze || Jean-Claude Varlet : Homme passage Paola || Marie-Claude Vermorel : Juge || Dominique Vovk : Médecin secouriste

Scénaristes: Alexis Lecaye et Dominique Lancelot Réalisateur: Gérard Marx



La saga de l'été (1) constitue probablement l'une des exceptions culturelles françaises les plus notables en matière de création télévisuelle. Ces séries de quelques épisodes, de 90 minutes en général, diffusés une fois par semaine, contrairement à ce qu'indique leur nom ont parfois vu le jour à cheval entre le printemps et l'été, entre l'été et l'automne voire en hiver. Autant dire que les sagas de l'été non souvent d'été que la réputation.

Construites autour de secrets de familles, elles ont revêtu tous les genres disponibles. On y a ainsi croisé quelques extra-terrestres (2) ou quelques adorateurs des cartomanciens (3)...

« L'Été rouge » marque l'irruption du polar dans ce genre télévisuel. Servie par une intrigue adroite et par des acteurs convaincants, elle n'évite pas pour autant les écueils inhérents au genre :

- Au fil des interminables épisodes, les incohérences voire les contradictions s'accumulent (4)
- Les personnages ne semblent pas tous mériter de figurer à l'intrigue (5)
- Le spectateur a souvent l'impression d'assister à un remplissage visuel n'ayant pour objectif que de jouer la montre (6)

• A tous ces défauts s'ajoute ici l'évidence du coupable. Et le scénariste a eu beau multiplier jusqu'à l'infini les mobiles possibles des meurtres, rien ni fait, le coupable crève l'écran de ses regards fuyants.

Mais qu'importe, les amoureux de la montagne se régaleront des magnifiques paysages, les adeptes de l'amour jouiront des multiples baisés, quant aux passionnés de polar, ils jugeront peut-être que l'ensemble ne tient que par un fil tenu.

1- La première saga de l'été serait « Le Vent des moissons » (1988) Jean Sagols, avec Annie Girardot et Jacques Dufilho,

2- « Mystère » 2007 - 12 épisodes de 52 minutes - avec Toinette Laquière dont chacun peut apprécier le talent dans le film télé « Les Passeurs » (2004) et Arnaud Binard tout aussi talentueux cette saga

3- « Laura » 2006 - 4 épisodes de 90 minutes - avec Delphine Chanéac l'inoubliable Dren de « Splice » (2010)

4- On se demande comment le mystérieux tireur à la carabine -d'ailleurs, on ne connaîtra jamais son identité- peut être partout à la fois.

5- Deux personnages féminins entrent dans cette catégorie : Val et Marion.

6- Certaines scènes semblent filmées en temps réel...

Par l a
Le 2014-02-11



Episode 1



L'imbroglia familial et financier est exposé en toute sa clarté elliptique...

La riche héritière Hélène De Graf, est retrouvée assassinée dans son chalet au bord du lac. La police soupçonne d'abord son mari, Alex De Graf, l'homme le plus puissant de la vallée, qu'Hélène venait de quitter pour Thomas Croze. Mais très vite il apparaît que le soir du meurtre, Hélène venait de rompre avec Thomas et qu'elle avait décidé de revenir auprès de son mari. Thomas Croze est arrêté, jugé et condamné pour le meurtre d'Hélène De Graf à vingt ans de prison.

Treize ans plus tard, chacun a poursuivi son chemin : Audrey, la fille d'Hélène, est devenue une mère célibataire et décidée ; Alex s'est remarié avec sa maîtresse Paola, la marraine d'Audrey ; Mélanie, la sœur de Thomas s'est mariée avec Julien Lacroix, chirurgien réputé... quant aux familles Croze et De Graf, qui en fait sont une seule et même famille, la haine ancestrale est à son comble.

Et c'est à ce moment-là que Thomas bénéficie d'une libération anticipée et revient au pays avec ferme intention de démasquer le meurtrier. Et alors qu'il a peut-être retrouvé un témoin capable de l'innocenter qu'il est victime d'une tentative de meurtre...



Episode 2



Thomas Jouannet et Lucie Jeanne

L'épisode précédent s'était conclu sur la tentative de meurtre dont avait été victime Thomas Croze et sur l'image du vol plané de sa voiture au-dessus du précipice. Cet épisode débute par une très jolie brachylogie : Thomas Croze réapparaît sur la route sans une égratignure.

Et l'épisode va dérouler ses intrigues aussi embrouillées et fragmentaires que mystérieuses :

- Thomas Croze retrouve le témoin qui pourrait le disculper du meurtre d'Hélène De Graf . Mais celui-ci, hospitalisé en phase terminale, meurt après lui avoir révélé que ce soir-là, sur le petit chemin qui longeait les lieux du crime, ils étaient deux.
- Julien Lacroix envisage de déménager en Floride, perspective que refuse fermement Mélanie. Quelque temps plus tard, elle repoussera la déclaration d'amour de son guide Vincent.
- Pendant ce temps, la police tente d'appréhender un gang de voleurs de voitures. L'ami de Thomas Croze, qui tentait de faire réparer sa voiture, se trouve sur place lors de l'intervention policière.
- Le journaliste David Brenner prendra contact avec Thomas Croze, mais celui-ci n'accepte pas de lui parler.
- Gilles Delprat, le directeur du Casino se fait piéger par une call-girl internationale et est aussitôt l'objet d'un chantage. Mais Alex De Graf le découvre et le congédie.
- Au même moment, Thomas Croze rencontre le second témoin qui lui avoue avoir entrevu une voiture dont il lui fournit le numéro d'immatriculation.
- Mélanie révèle à Thomas qu'il s'agit probablement de la voiture de Paola Rinaldi-De Graf
- Alex De Graf et Thomas Croze se rencontrent et se réconcilient. Ils ne se soupçonnent plus mutuellement d'avoir assassiné Hélène De Graf. Thomas lui parle de ses soupçons envers Paola, Alex lui apprend qu'il existe une autre piste.
- Alex De Graf est assassiné.
- Une fois de plus, tout accuse Thomas Croze et ceci d'autant plus que le second témoin vient d'être écrasé par un arbre
- Interpelé, Thomas Croze réussit à s'enfuir lors de son interrogatoire

Remarque :

Il faudra attendre, pour découvrir le rôle de la petite amie du chef du gang des automobiles... qu'étrangement Thomas Croze a chargé son avocat de défendre.



Valeria Cavalli et Lucie Jeanne

Episode 3



Thomas Croze a réussi à s'enfuir du commissariat à bord de la voiture du journaliste David Brenner qui attendait d'être entendu par la police. Puis il s'engage dans la montagne faisant croire à chacun qu'il projette de gagner l'Italie. En fait, il rebrousse chemin et trouve refuge chez la croupière, Marion, avec laquelle il a noué une relation intime. C'est l'occasion pour les scénaristes d'exposer la nature du conflit qui oppose depuis des décennies les deux familles : celle des Croze et celle des De Graf.

Parallèlement, alors que la concession du casino doit être renouvelée, Gilles Delprat, avec la mort d'Alex De Graf, a retrouvé son emploi et fait de nouveau l'objet d'un chantage. Et c'est ainsi que sur ordre de Gévaudan il truque les comptes.

Simultanément, la police s'intéresse au casino et Le Brec qui a « embauché » comme chauffeur Val, la petite amie de Ludo Farkas, dans l'espoir que celle-ci le conduira à celui-là, rencontre l'enquêteur qui avait dirigé, 13 ans plus tôt, les investigations sur le meurtre d'Hélène De Graf.

Après l'enterrement d'Alex, Thomas s'introduit dans la demeure des De Graf et dégote le dossier sur lequel travaillait Alex... mais il est repéré et, dans sa fuite, perd les documents.

En fin de course (d'épisode), Robert, l'ami de Thomas, alors qu'il a rejoint un calvaire en montagne, afin de lui remettre de l'argent, aperçoit les enfants qui se dirigent vers le pied de la falaise. Il sait qu'un orage menace. Il tente de les rejoindre, mais une crise cardiaque le terrasse.

L'épisode se referme sur un sublime cliffhanger...



Valeria Cavalli

Episode 4



Entre imbroglis familiaux, histoires d'amour impossible, contrariée ou subite, la saga déroule ses intrigues jusqu'au superfétatoire.

- En alpiniste expérimenté, Thomas Croze est le premier sur place... Il parvient à sauver les enfants de la mort certaine qui les menaçait. Mais dans sa fuite, sur les crêtes enneigées et alors qu'il est cerné par les hélicoptères de la police et de la gendarmerie, il glisse et finit sa course dans une crevasse, nez à nez avec un cadavre congelé. Ses blessures sont très graves et il est aussitôt hospitalisé.
- Le Brec doute de plus en plus de la culpabilité de Thomas Croze. Il se demande si le cadavre retrouvé en montagne n'est pas celui du notaire d'Hélène De Graf, disparu en montagne trois jours après sa mort. Des résultats de balistique vont définitivement le convaincre de l'innocence de Thomas Croze.
- Pendant ce temps, le casino fait l'objet d'un contrôle du fisc... Paola comprend immédiatement que Gilles Delprat a faussé les comptes, mais il est trop tard...
- Val, après avoir déjoué la filature dont elle est l'objet, rejoint Ludo et c'est ainsi qu'elle apprend qu'il existe un contrat sur Thomas Croze. Anonymement, elle prévient la police. Thomas est sauvé d'extrême justesse, mais Ludo, qui est en fait le tueur à gages, parvient à fuir.
- Lorsque Le Brec retrouve Val, il en profite pour lui narrer son drame –car ici tout le monde vit un drame personnel.
- Les soupçons se portent maintenant vers Paola, qui par ailleurs est contrainte d'avouer à Audrey qu'elle était la maîtresse de son père bien avant la mort de sa mère : drame et départ de Paola
- De passage au casino, Paola reçoit la lettre du cabinet du notaire d'Hélène De Graf : elle comprend qui est le meurtrier.

Le corps de Paolo est retrouvé dans la baignoire de sa chambre d'hôtel. Par mail, elle s'accuse de l'ensemble des meurtres.



Aladin Reibel et Charlotte Kady

Episode 5



Et nous voici au terme de cette saga qui aura tenu en haleine durant cinq semaines le spectateur estival

Après le suicide et les aveux de Paola les drames de criminels deviennent sentimentaux :

- Audrey décide de quitter la région et rompt avec David Brenner
- Mélanie, la sœur de Thomas, ne sait plus qui de Vincent ou de Julien aimer
- Thomas est éperdument amoureux de Val, mais celle-ci n'a pas encore radicalement rompu avec le voyou Ludo.

Mais voilà que le légiste établit que le notaire n'était pas mort accidentellement et que Paola ne s'est pas suicidée !

Alors, tout naturellement Le Brec soupçonne Delprat... celui-ci avoue le chantage dont il est l'objet... Gévaudan est entendu à son tour...

Et voilà que l'enfant d'Audrey ainsi que la nourrice sont kidnappés...

Mais que chacun se rassure tout ceci se terminera par de multiples mariages et remariages.
